

Jóvenes e interseccionalidad:  
color de piel • etnia • clase

El Nuevo Aeropuerto Internacional  
de México: Atenco, Ecatepec y Texcoco



Jóvenes e interseccionalidad:  
color de piel • etnia • clase  
El Nuevo Aeropuerto Internacional  
de México: Atenco, Ecatepec y Texcoco

Natividad Gutiérrez Chong



UNIVERSIDAD NACIONAL AUTÓNOMA DE MÉXICO  
Instituto de Investigaciones Sociales  
Ciudad de México, 2021

**Catalogación en la publicación UNAM. Dirección General de Bibliotecas**

**Nombres:** Gutiérrez, Natividad, autor.

**Título:** Jóvenes e interseccionalidad : color de piel.etnia.clase : el nuevo Aeropuerto Internacional de México : Atenco, Ecatepec y Texcoco / Natividad Gutiérrez Chong.

**Descripción:** Primera edición. | Ciudad de México : Universidad Nacional Autónoma de México, Instituto de Investigaciones Sociales, 2021.

**Identificadores:** LIBRUNAM 2103077 | ISBN 978-607-30-4449-3.

**Temas:** : Juventud -- Condiciones sociales -- Estado de México -- Atenco. | Juventud -- Condiciones sociales -- Estado de México -- Ecatepec de Morelos. | Juventud -- Condiciones sociales -- Estado de México -- Texcoco. | Discriminación racial -- Estado de México -- Atenco. | | Discriminación racial -- Estado de México -- Ecatepec de Morelos. | Discriminación racial -- Estado de México -- Texcoco. | Juventud indígena -- Discriminación -- Estado de México -- Atenco. | Juventud indígena -- Discriminación -- Estado de México -- Ecatepec de Morelos. | Juventud indígena -- Discriminación -- Estado de México -- Texcoco. | Multiculturalismo -- Estado de México.

**Clasificación:** LCC HQ799.M62.E774 2021 | DDC 305.2350956—dc23

Este libro fue sometido a un proceso de dictaminación por académicos externos al Instituto de Investigaciones Sociales de la Universidad Nacional Autónoma de México, de acuerdo con las normas establecidas por el Comité Editorial de Libros del Instituto.

Los derechos exclusivos de la edición quedan reservados para todos los países de habla hispana. Prohibida la reproducción parcial o total, por cualquier medio, sin el consentimiento por escrito del legítimo titular de los derechos.

Primera edición: abril de 2021

D.R.© 2021, Universidad Nacional Autónoma de México  
Instituto de Investigaciones Sociales  
Ciudad Universitaria, C.P. 04510, Ciudad de México

“Jóvenes de identidades diversas en dinámicas metropolitanas” Fondo Institucional para el Desarrollo Científico, Tecnológico y de Innovación, Fordecyt-Pronaces, Fronteras de la Ciencia, Conacyt, 2368.

Coordinación editorial: Virginia Careaga Covarrubias  
Diseño de portada y tratamiento de imágenes: Cynthia Trigos Suzán  
Fotografías de portada: Guillermina Rodríguez Velasco

Impreso y hecho en México

ISBN: 978-607-30-4449-3

# Índice

- 7 Agradecimientos
- 11 Introducción
- Capítulo I
- 17 Contexto socioeconómico y cultural de los tres municipios
- Capítulo II
- 49 Juventudes: privilegiados y discriminados
- Capítulo III
- 99 El nuevo aeropuerto y las percepciones de la juventud en la zona conurbada
- 123 Balance
- 127 Fuentes consultadas
- 133 Índice de cuadros, gráficas, imágenes y mapas



## Agradecimientos

Este estudio fue posible gracias a un numeroso grupo de personas, en primer lugar, el reconocimiento al Equipo de investigación *Juventudes*: Rafael Ollyn Muciño Barrientos, Amarildo Figueroa Valencia, Guillermina Rodríguez Velasco, Aldair Albarrán, Luis Manuel Ortiz Flores y Juana Martínez Reséndiz (Universidad Autónoma Metropolitana-Xochimilco); a la producción audiovisual, Leslie Elizabeth Cruz Páez; a la diseñadora del logo *Juventudes*, Irina Gálvez; al desarrollador de la página web, Ángel Octavio López Cruz, y al apoyo logístico de Anahí Flores de León.

Agradecemos la colaboración de la Unidad de Investigación Social Aplicada y de Estudios de Opinión (UDESOS) del Instituto de Investigaciones Sociales, a su coordinadora, Sandra Murillo y a los investigadores: David Abraham Vázquez Fregoso, Iliana Castillo Rodríguez, Miguel Ramírez Braulio y Xóchitl Granados Cuaxospa. Así también a Francisco Barrena Nájera de Expertos en Bases de Datos y Sistemas de Información, S.A. de C.V.

Expresamos nuestra gratitud a las autoridades del Instituto de Investigaciones Sociales, a su director, Miguel Armando López Leyva por todo el apoyo brindado, también a las siguientes personas y sus correspondientes áreas de trabajo: de cómputo, Sofía Aké, Pathros Ibarra; de transmisión remota, Javier Alcántara y de difusión, Miriam Aguilar.

Nuestro más cumplido agradecimiento a las y los especialistas y activistas que participaron en el Simposio virtual “Jóvenes, subjetividades y dinámicas

metropolitanas: perspectivas críticas interseccionales” (17 y 24 de septiembre; 1, 8 y 15 de octubre de 2020).

De suma relevancia para encuadrar la interseccionalidad en relación con los resultados y hallazgos de la investigación, fueron las conferencias magistrales a cargo de Sylvanna Falcón (Universidad de California, Santa Cruz), Patricio Solís (El Colegio de México), y Regina Martínez Casas (Centro de Investigaciones y Estudios Superiores en Antropología Social CDMX). En las cuatro mesas de discusión, intervinieron, Judith Bautista (Colectivo para Eliminar el Racismo en México), Alice Krozer (El Colegio de México), Susana Bautista (Programa Universitario de Estudios de la Diversidad Cultural e Interculturalidad, UNAM), Abeyamí Ortega (investigadora independiente), Alethia Fernández de la Reguera (Instituto de Investigaciones Jurídicas, UNAM), Vania de la Vega Shiota (Programa Universitario de Estudios sobre Asia y África, UNAM), Gabriela Iturralde (Posgrado en Antropología, UNAM), Gisela Carlos Fregoso (Universidad de Guadalajara), Jumko Ogata (Estudios Latinoamericanos, UNAM), Marcela Meneses (Instituto de Investigaciones Sociales, UNAM), Diana Barcelata Eguiarte (Universidad Autónoma Metropolitana, Xochimilco, UAM-X), Ricardo Castro Castro (fotógrafo independiente) y José Antonio Pérez Islas (Seminario de Investigación en Juventud, UNAM).

Nuestro agradecimiento a la Coordinación de Libros del Instituto de Investigaciones Sociales, coordinada por Hubert Carton de Grammont, quien gestionó las evaluaciones a doble ciego que han redundado en el fortalecimiento de la obra, y especialmente a Adriana Olvera. Asimismo, al Departamento de Publicaciones coordinado por Virginia Careaga y a su equipo.

La organización y redacción final de este amplio diagnóstico en el distanciamiento social impuesto desde los primeros meses del año 2020, significó que se realizará sin el acompañamiento tradicional de libros y papeles apilados sobre el escritorio, siempre ahí, silenciosos pero indispensables, este forzado faltante, fue aminorado en grandísima medida con la ayuda de Leticia Limón, de la biblioteca y hemeroteca del Instituto de Investigaciones Sociales, quien respondió encomiablemente buscando y ofreciendo las mejores formas actualizadas de la lectura digital de los numerosos títulos que, por días, y días, le solicité.

En agradecimiento siempre con Garry y Benjamín.



Esta investigación, “Jóvenes de identidades diversas en dinámicas metropolitanas” fue posible gracias al financiamiento que el proyecto recibió del Fondo Institucional para el Desarrollo Científico, Tecnológico y de Innovación, FORDECYT-PRONACES, Fronteras de la Ciencia Conacyt 2368.

*Al momento en el que jóvenes hablan de jóvenes nuestra lealtad persiste con los 43 desaparecidos de Ayotzinapa.*

*¡Vivos se los llevaron!  
¡Vivos los queremos!  
¡Esperamos su regreso!*

Ciudad Universitaria, abril de 2021.



## Introducción

El presente diagnóstico sobre jóvenes en la Zona Metropolitana del Valle de México (ZMVM) incluye diversos retos. Comenzando por la cantidad poblacional objetivo y el gran espacio que comprende esta megalópolis. La ZMVM alberga una gran complejidad. Por un lado, una serie de entramados sociales, culturales y ecológicos de gran diversidad; por otro, la gran mayoría de los procesos urbanos no suceden de manera sincronizada o planificada, el proceso de urbanización en este gran conglomerado es disperso y desigual. Lo anterior implica que en la ZMVM existan zonas sumamente urbanizadas con complejos ejecutivos en zonas como Polanco, Reforma y Chapultepec en la Ciudad de México y construcciones industriales en los municipios de Cuautitlán Izcalli y Naucalpan. En este gran complejo urbano también existen espacios con una ruralidad fija y muy arraigada por parte de sus pobladores, como sucede en los municipios de Otumba y Nopaltepec, en el Estado de México, lo mismo ocurre en las alcaldías de Tláhuac y Milpa Alta en la Ciudad de México.

En estos grandes entramados, la población joven es muy representativa. De acuerdo con el INEGI (2011), en el año 2010 había 20 millones 116 mil 842 habitantes en la ZMVM, conformada con los 59 municipios del Estado de México, uno del estado de Hidalgo y las 16 alcaldías de la Ciudad de México, entre todos, reportaban que 5 millones 158 mil 859 eran población considerada joven, se trata de personas que tienen entre 15 y 29 años, lo que representa más de una cuarta parte de la población en este gran espacio metropolitano.

Tomando en cuenta todos estos aspectos, resulta importante la delimitación específica para un diagnóstico sobre lo que sucede en el amplio sector de la población joven, para este caso se escogió delimitar un espectro espacial y poblacional que se encontrara inmerso en uno de los megaproyectos más polémicos de la década actual, el Nuevo Aeropuerto Internacional de México (NAIM).

El contexto del NAIM obedece a una serie de circunstancias históricas y políticas muy específicas, las cuáles serán descritas más adelante. En cuanto a los territorios seleccionados para la investigación del presente diagnóstico, fueron escogidos los municipios de Ecatepec de Morelos, Texcoco de Mora y San Salvador Atenco (que desde ahora serán abordados como Ecatepec, Texcoco y Atenco), por sus características en común, pero también por sus grandes diferencias urbano-territoriales y poblacionales entre ellos. La selección de estos municipios es debido a que pertenecían a una área de impacto importante generado por el NAIM, por lo que nuestro objetivo de investigación ha sido el de registrar y documentar qué sucedería con su población joven y su relación existente con el megaproyecto ya mencionado.

El diagnóstico aquí presentado sobre los jóvenes de estos municipios aborda los siguientes ejes de investigación:

1. Pertenencia étnica
2. Pertenencia a la comunidad
3. Origen de la familia
4. Participación social y política
5. Oportunidades y desventajas sociales
  - a) Movilidad
  - b) Educación
  - c) Empleo
  - d) Discriminación y racismo
6. Aeropuerto

La interseccionalidad estudia las múltiples dimensiones sociales que no ocurren en aislamiento. La conocida triada, género-raza-clase, que ha dado origen al concepto en Norteamérica del feminismo crítico (Crenshaw, 1989),

facilita el estudio de las desigualdades sociales reconociendo su complejidad en todo lo posible, es decir, existe una interrelación multicausal estructural y simbólica. Desde luego que ha habido avances sustanciosos en el abordaje interseccional (Lutz, Herrera, Supik, 2011), y ello nos ha ayudado a construir un modelo para estudiar a las juventudes urbanas y semiurbanas de la Zona Metropolitana del Valle de México. Sylvanna Falcón (2009, 2016) ha insistido en que su flexibilidad y adaptación, es útil para estudiar no sólo a los oprimidos, sino también a los opresores. Para el abordaje de los jóvenes es importante mencionar que la interseccionalidad no se ocupa solamente del género, pues existen estudios interseccionales que abordan masculinidades; también es importante decir, que la triada, no sólo ubica a las personas en condiciones de vulnerabilidad y de opresión, sino también a las personas que tienen acceso a las oportunidades y a los privilegios. Otro aspecto por considerar es que el abordaje interseccional es específico. La socióloga británica Nira Yuval-Davis (2006) ha sostenido que la raza, la clase, la etnia deben estudiarse de manera delimitada, porque cada una tiene su propio contexto, su conjunto de significados y relaciones, intra e inter categóricas.

Un claro ejemplo es: que no se puede abordar el caso de las mujeres indígenas pobres, con el análisis de las mujeres negras de clase trabajadora; otro ejemplo: la juventud no se puede estudiar como un solo grupo de edad, pues tampoco son generaciones que compartan las mismas características raciales y étnicas.

El enfoque interseccional identifica cada división social y trabaja en la especificidad de cada una; por lo tanto, trabajar cada división social con su propia especificidad, evita caer en una triada adherente, mujer-indígena-pobre; hombre-rico-blanco, pues un enfoque así genera el riesgo de esencializar y estereotipar.

Las diferencias entre jóvenes con identidades diversas se deben atender considerando las desigualdades estructurales y simbólicas. Detengámonos nuevamente en los objetivos del estudio: 1. Conocer la composición etno-racial de los jóvenes, incluido el género; 2. Si han sido discriminados o han ejercido discriminación y racismo, experimentan o han experimentado racismo y; 3. Las experiencias de privilegios y de oportunidades o de falta de ellas.

Los siguientes ajustes fueron pertinentes para destacar la interseccionalidad específica entre los jóvenes (mujeres y hombres).<sup>1</sup>

La juventud fue dividida en tres grupos de edad: 15 a 19 años, 20 a 24 años, 25 a 29 años.

La división social raza: fue equiparada con color de piel y apariencia física.

La división social etnicidad: incluyó a la etnicidad indígena y a la etnicidad no-indígena (mestizos, afrodescendientes,<sup>2</sup> blancos, asiáticos, latinoamericanos, europeos) caracterizada por medio de la lengua hablada por padres, abuelos, demás ancestros, y la cultura, costumbres, tradiciones, festividades.

La división social clase: incluyó ingresos, debido al grupo de edad, resulta predominante la ayuda de la familia, se incluyó también el rubro de seguridad social.

La división social género: estableció la diferencia socialmente construida entre mujeres y hombres, así como otras identidades sexuales

#### SOBRE LA CONSTRUCCIÓN DE LOS HALLAZGOS BASADOS EN EL MODELO INTERSECCIONAL

La investigación está realizada con 51 entrevistas a profundidad, observación etnográfica, fuentes documentales, así también se han considerado algunos datos de la Encuesta 1200.<sup>3</sup> El diagnóstico contiene respuestas a 13 preguntas de las 65 planteadas en la guía de entrevista, éstas son:

- ¿Qué tanto te gusta vivir aquí? ¿Por qué?
- ¿Crees que hay algo bueno en la pobreza? ¿Cuáles puedes mencionar?
- ¿Crees que hay algo malo en la riqueza? ¿Cuáles puedes mencionar?
- Desde tu perspectiva ¿quién tiene mejor trabajo?

<sup>1</sup> En toda la investigación y a lo largo de esta obra reconocemos la importancia y validez del lenguaje de género, sin embargo, no siempre ha sido posible ajustar las reglas gramaticales a las narrativas.

<sup>2</sup> Somos conscientes que el término correcto es afrodescendiente o afro mexicano. Ha ocurrido que algunos entrevistados no estaban familiarizados con la palabra, por lo que ha sido necesario utilizar el término negro/a para un mejor entendimiento.

<sup>3</sup> Aunque la encuesta incluye casos de Ecatepec y Texcoco, ya que son zonas de gran afluencia de jóvenes, se analiza dicha encuesta en su totalidad en el capítulo III, "La Encuesta 1200: Juventud Metropolitana" del volumen 1 de esta serie.

- Desde tu perspectiva ¿quién va a las mejores escuelas?
- Por lo que has visto ¿los jóvenes blancos/güeros tienen más oportunidades que otros jóvenes? ¿por qué crees que sea así?
- ¿Tú crees que los jóvenes indígenas o los negros son despreciados por otros? ¿por qué crees que sea así?
- ¿Los jóvenes güeros son más guap@s o más inteligentes?<sup>4</sup>
- ¿Cuál de estas personas podría ser tu pareja ideal?
- ¿Cuál de estas personas definitivamente no elegirías cómo pareja?

### *¿Por qué elegimos 10 preguntas de 65?*

Estas preguntas fueron elegidas porque en la lectura preliminar completa de todas las entrevistas recabadas, son las que fueron respondidas con mucho interés, además, se registró el menor número de respuestas no recibidas.

Otras razones de peso en la selección de las preguntas son que informan directamente sobre la percepción de los entrevistados sobre su experiencia de ser discriminado o ejercer discriminación. Algunas preguntas inductivas alrededor del tema de la discriminación y el racismo hicieron referencia al espacio laboral o educacional. Lo anterior se complementó con las respuestas que informan sobre las elecciones de cada joven entrevistado sobre su pareja ideal, basada en el color de piel y la apariencia física.

Con la batería de preguntas directas e inductivas pudo obtenerse un panorama que muestra las asimetrías que los jóvenes observan en cuanto a las oportunidades, privilegios, exclusiones, discriminaciones entre jóvenes, blancos, afrodescendientes, indígenas, mujeres y hombres. Las y los jóvenes de los tres grupos de edad de pertenencia étnica y racial distinta y de posiciones socioeconómicas desiguales, enfrentan de diferente manera la vida cotidiana, laboral, educativa y de entretenimiento en las dinámicas metropolitanas de la Ciudad de México.

<sup>4</sup> Han pasado 224 años desde que George Leopold Cuvier en 1797 empezó a difundir que la raza caucásica, o europea, sobresalía en belleza, intelecto, cultura y educación (Eze, 1997), es fácil constatar que esa percepción sigue firme porque es alentada como practica de exclusión que ejerce el racismo. En esta pregunta se utilizaron los criterios “guapo” e “inteligente” para conocer la percepción acerca de los jóvenes blancos que son considerados como privilegiados.

Con fundamento en lo anterior, se añaden las preguntas que fueron específicas para este diagnóstico:

¿Cuáles son las ventajas que veías para tu colonia, familia y municipio por la construcción del NAIM en: Atenco, Ecatepec y Texcoco?,

¿Cuáles son las desventajas que veías para tu colonia, familia y municipio por la construcción del NAIM en: Atenco, Ecatepec y Texcoco?,

¿Tenías alguna expectativa de encontrar trabajo en el NAIM?, ¿por qué? y ¿en qué puesto?

El diagnóstico fue abordado desde una metodología cualitativa, que implicó llevar a cabo 51 entrevistas a profundidad: 17 entrevistas en cada municipio de Atenco, Ecatepec y Texcoco. El total de los resultados pueden ser consultados vía Internet en el sitio web <<https://juventudes.sociales.unam.mx/>>.

El diagnóstico está compuesto de tres capítulos. El primero, aborda el contexto socioeconómico y cultural de los tres municipios; el segundo, muestra hallazgos y resultados cualitativos sobre las percepciones de las juventudes, enfocándose en los marcadores de la interseccionalidad; el tercero, hace referencia a una descripción histórica y cronológica del nuevo aeropuerto, y las percepciones de la juventud en las zonas conurbadas.



## Capítulo I

### Contexto socioeconómico y cultural de los tres municipios

Los municipios de Texcoco de Mora, Ecatepec de Morelos y San Salvador Atenco se localizan al oriente del Estado de México. Son municipios conurbados con una historia cultural que se remonta a la época prehispánica, se encuentran asentados en el territorio del antiguo lago de Texcoco. Estas localidades comparten un pasado lacustre, cuentan aún con terrenos pertenecientes al ex-lago de Texcoco, específicamente los municipios de Texcoco y Atenco. En este pasado compartido resaltan también las historias orales de las personas de mayor edad, en torno a la bonanza de productos alimenticios de la flora y la fauna que el lago les proveía.

Ecatepec actualmente también cuenta con terrenos lacustres; sin embargo, estos terrenos en su historia de los últimos 50 años han sido utilizados más que para la vida cotidiana de sus habitantes, para la vida industrial, como fue en su momento el aprovechamiento de sales por parte de la empresa Sosa Texcoco. Posteriormente, y en otra parte del mismo territorio, se construyeron complejos habitacionales, así como un centro comercial conocido como Las Américas. Por su lado, en Texcoco, y en Atenco, cuentan con una importante porción de territorio lacustre que fungía como reserva ecológica. Esto sucedió hasta que, en el año 2014, y tras un largo proceso que se abordará más adelante, se vieron enfrentados pobladores locales y autoridades de los tres niveles de gobierno, en la administración del entonces presidente de la república Enrique Peña Nieto (2012-2018). A pesar de un pasado histórico en común en torno al lago de Texcoco, existen diferencias importantes

entre estos municipios, éstas radican en torno a un proceso de urbanización desigual.

## ECATEPEC DE MORELOS

Ecatepec, con una extensión de 186.9 km<sup>2</sup>, tiene una población total de 1 millón 655 mil 107 habitantes (INEGI, 2011), resultado de un proceso masivo de migración, así como de una alta tasa de natalidad en los últimos 30 años. Tiene como colindancia al norte los municipios de Coacalco, Tultitlán y Tecámac, al sur con la Alcaldía Gustavo A. Madero y los municipios de Nezahualcóyotl y Texcoco, al oriente con los municipios de Atenco y Acolman, al poniente con la Alcaldía Gustavo A. Madero y el municipio de Tlalnepantla (Inafed, 2019).

Es un municipio urbano, con un crisol complejo en cuanto a los tipos de vivienda. Presenta un alto índice de asentamientos irregulares, por lo tanto, es difícil poder proveer la totalidad de los servicios públicos. Así como existen colonias populares bien planificadas que cuentan adecuadamente con servicios públicos, también hay grandes extensiones de unidades habitacionales, en donde es posible observar aquellas que se encuentran en buenas condiciones y aquellas que incluso han sido abandonadas por sus dueños.

### *Breve reseña histórica*

Históricamente Ecatepec cuenta con un origen prehispánico, su mismo nombre viene del náhuatl, *Eheca-tepetl* (en el cerro del viento), este nombre deviene del mismo cerro que fue adoratorio del dios *Ehécatl* (dios del viento) y sobre el que se asentaron los primeros grupos humanos en este municipio a las orillas del Lago de Texcoco; aunado a esto, los pueblos de Coatitla, Chiconautla, Xalostoc y Tulpetlac con el tiempo formarían parte de este municipio (Inafed, 2019).

Durante la época colonial se erige la alcaldía de San Cristóbal Ecatepec tras la llegada de los dominicos, la iglesia principal, así como el pueblo, la encomendaron al santo patrono antes mencionado (Inafed, 2019). En este mismo periodo, Ecatepec fue constituida como república de indios en donde fueron agrupados varios pueblos de origen prehispánico. Estos pueblos fueron

agrupados tanto en territorialidad como en aspectos poblacionales, lo que en las primeras décadas del siglo XVII convertiría a este municipio en cabecera mayor, en donde los españoles administraban los pueblos de Zumpango y Xalostoc (Inafed, 2019).

Imagen 1  
Glifo del municipio de Ecatepec



Fuente: <inafed.gob.mx>.

En el proceso de la lucha por la independencia, José María Morelos y Pavón sería mantenido preso en el inmueble que formaba parte de las obras hidráulicas de la Ciudad de México, pasando ahí sus últimos días antes de ser fusilado el 22 de diciembre de 1815. Posteriormente hacia 1990, y hasta el día de hoy, dicho inmueble sería inaugurado como centro comunitario y museo, denominado “Casa de Morelos” <soymexiquense.com>.

Después de la lucha de independencia, Ecatepec es erigido como municipio en 1824. En 1877, al ser elevada a categoría de Villa, a Ecatepec se le agrega el apellido de Morelos.

A principios del siglo XX, los habitantes del municipio se dedicaban, ya sea, a las obras de desagüe de la Ciudad de México, o a laborar en las haciendas cercanas durante el porfiriato (Muñoz, 1998: 35). Aunque no se presentaron batallas relevantes en el municipio durante el periodo revolucionario, sí hay crónicas de habitantes locales que participaron en la lucha armada al interior del país (Muñoz, 1998: 35).

En la década de 1940 llegaron a asentarse varias industrias al interior del municipio, hecho trascendental para la transformación urbana de Ecatepec,

y para una nueva configuración de la zona conurbada de la Ciudad de México. Dichas empresas asentadas fueron inicialmente enfocadas a la industria de la transformación (químicos y papel) pero también en otras áreas (alimentos, eléctrico, bienes de capital, construcción) (Olvera, s/f). Este proceso industrial marcaría una pauta importante en el camino hacia la modernidad del oriente de la zona metropolitana, porque no solo se hablaría de un proceso de urbanización nunca antes visto, sino que además atraería población migrante hacia la región, lo que definiría una serie compleja de entramados sociales, culturales y económicos.

### *Urbanización y crecimiento demográfico*

El proceso de urbanización de Ecatepec de Morelos resulta interesante desde una perspectiva económica, social, cultural y antropológica. Hacia el año 1943, el desarrollo industrial estimulado por la empresa Sosa Texcoco, representaba una punta de lanza en cuanto a trabajo industrial en esta zona del país, ya que comenzó a atraer pobladores de municipios vecinos, sentando así las primeras bases industriales en un territorio prácticamente rural.

Entre los años 1951 y 1982 comenzaron a emerger los primeros conglomerados de zonas habitacionales de corte popular. Entre los años 1982 y 2000, con la desaceleración económica y con la pérdida de la industria nacional, que pasó a intereses privados, ocurre un reacomodo del sector industrial en el municipio. Surge el inicio de los complejos habitacionales que parecieran ser la solución en su momento para la problemática de escasez de vivienda, con una característica e irregular distribución al interior del municipio, a partir del año 2000, el municipio se consolida como parte de la Zona Metropolitana, obedeciendo así a la lógica global-local que impera hasta el día de hoy (Bassols y Espinoza, 2011: 185).

El siguiente mapa ilustra de manera gradual el proceso de urbanización en este municipio, que crece exponencialmente en las décadas de 1980 y 1990 (Pineda y Trujillo, 2016). Dicha urbanización obedece principalmente a la descentralización del sector productivo que ejercieran los gobiernos federales, y el de la Ciudad de México, pero también, y en mayor medida, a las nuevas rutas en los flujos de migrantes internos (Martínez y Montes de Oca, 2012),

así como a los patrones migratorios. Estos últimos, de acuerdo con Quezada Ortega (2007), obedecen a las trayectorias migratorias familiares trigeneracionales (de mediados del siglo xx y principios del XXI), insertas en un contexto social, económico y político más amplio, que trasciende el campo de las decisiones y las prácticas de los sujetos.

Mapa 1  
Localidades urbanas en Ecatepec de Morelos 1970-2013

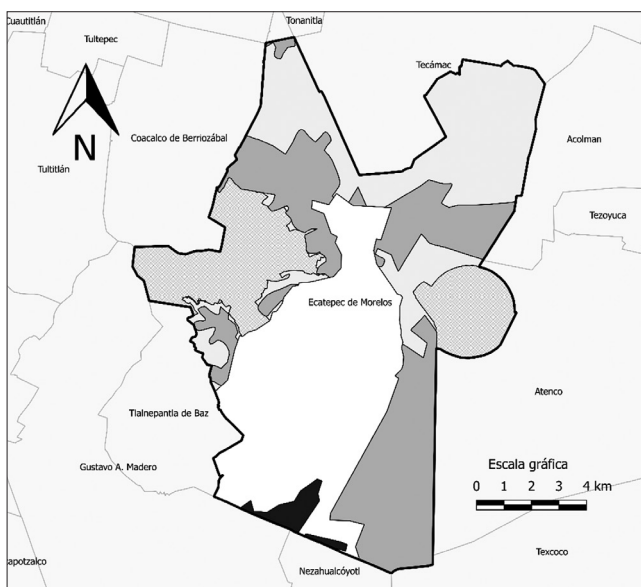

■ Localidades urbanas	□ Localidades urbanas 1980	■ Localidades urbanas 2000	□ Localidades urbanas 2010
□ Localidades urbanas 2013	▨ Ecatepec de Morelos	□ Municipios	□ Límite municipal

Fuente: Pineda, Trujillo y Pérez (2016).

Margarita Quezada (2007) construye dichos patrones migratorios a partir de relatos biográficos que resultan convenientes para esta investigación, ya que en este diagnóstico, fue posible detectar patrones similares a los que ella describe. Lo anterior tomando en cuenta que nuestros entrevistados forman parte de un perfil que pertenece a una tercera y hasta cuarta generación de

habitantes en este municipio, sin omitir claro está, a aquellos que son de segunda generación avecindada (siendo sus padres la primera) en Ecatepec. Y los patrones a mencionar son los siguientes:

- a) Pobreza y supervivencia
- b) Educación como vía de movilidad o mantenimiento de la posición social.
- c) Conocer otros lugares: independencia, exploración y aventura.
- d) Cambiar para mejorar: de inquilinos a propietarios.
- e) El reencuentro con los orígenes territoriales.

Además de los patrones migratorios sobre los que la población de Ecatepec fue creciendo exponencialmente, no hay que olvidar la explosión en los índices de natalidad, que de acuerdo con el INEGI, desde 1985, comenzaban a crecer a más de 20 mil nacimientos por año en esta entidad. Para dimensionar este fenómeno, se mencionan en la siguiente tabla los años con mayor número de nacimientos y el porcentaje que éstos representan frente al total nacional y el total en el Estado de México.

Cuadro 1  
Años con mayor número de nacimientos en el Municipio de Ecatepec  
y su comparación con el total nacional

Año	Total, de nacimientos a nivel nacional	Total, de nacimiento en el Estado de México	Total, de nacimiento en Ecatepec de Morelos	% nacimientos en Ecatepec respecto al total nacional	% nacimientos en Ecatepec respecto al total Estado de México
1996	2 707 718	320 546	34 856	1.3	10.9
1997	2 698 425	327 782	36 230	1.3	11.1
1999	2 769 089	343 502	38 214	1.4	11.1
2002	2 699 084	334 352	36 758	1.4	11.0
2009	2 577 214	355 392	42 264	1.6	11.9

Fuente: Elaboración de Rafael Muciño con información de Tablas de nacimiento, INEGI (2019).

Como puede observarse, en el año 2009, hubo un repunte significativo de nacimientos en este municipio, fenómeno que no se ha repetido desde aquel entonces. Esto da pie a preguntarse sobre cómo se llevaron a cabo las campañas

de control de natalidad en los tres niveles de gobierno, o bien, si el registro de nacimientos se llevó a cabo por habitantes de otros municipios cercanos.

Los índices de crecimiento poblacional en Ecatepec reflejan una dinámica compleja. Por un lado, las migraciones hacia este municipio han sido constantes hasta el día de hoy y, por otro, los nacimientos de una nueva generación de habitantes se van consolidando día a día. Aunado a esto, sería interesante analizar en estudios posteriores cómo estos dos fenómenos se comportan en relación con los índices de migración al exterior de Ecatepec que se han ido suscitando en años recientes. Situación que obedece al abandono de casas-habitación, por parte de familias enteras, a raíz de la falta de seguridad pública.

### *Movilidad*

Resulta importante tomar en cuenta, la dinámica de pertenencia al entorno metropolitano, que logra dar un “banderazo de salida” con la construcción en noviembre del año 2000 de las estaciones del metro que llegan a este municipio, tales como Río de los Remedios, Múzquiz, Ecatepec, Olímpica, Plaza Aragón y Ciudad Azteca (STC Metro, 2019); articulando así una movilidad nunca vista en la periferia de la Ciudad de México o del Distrito Federal.

Imagen 2

Niños jugando en la calle debajo de la carretera México-Pachuca  
(Ecatepec), febrero 1993

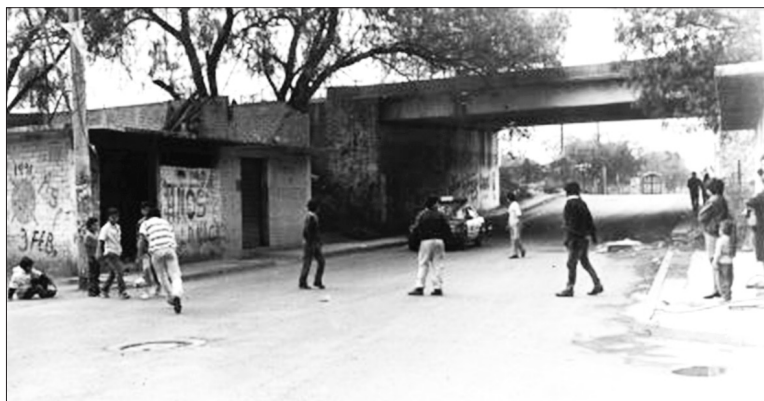

Fuente: Archivo fotográfico *El Universal*.

Actualmente el municipio cuenta con diversas rutas de transporte público que proveen rutas de camiones, microbuses y combis. Este municipio está conectado con las 6 estaciones ya mencionadas de la línea B del metro, cuenta con algunas estaciones de las líneas 5 y 6 del Metrobús, y con dos líneas de Mexibús, y un servicio de teleférico llamado Mexicable. Además, se suman vialidades importantes como la Avenida Central y la vía Morelos, así como el Circuito Exterior Mexiquense para conectarse con la Ciudad de México. La movilidad interna se ve nutrida por mototaxis y bicitaxis, medios de transporte que resultan ser una fuente de empleo informal en la que también suelen insertarse muchos jóvenes de este municipio.

### *Empleo y dinámica económica*

Ecatepec tiene zonas industriales entre las que destacan: Conservas La Costeña, Fábrica de jabón La Corona, Grupo Jumex, Kimberly Clark, y Grupo Industrial Acerero. También cuenta con varias plazas comerciales: Center Plaza, Pabellón Ecatepec y el Mexipuerto Ciudad Azteca. Centros de distribución (Cedis), y una Central de Abasto. Estos espacios son una fuente importante de empleos, tanto para adultos, como para jóvenes. También abundan los pequeños negocios (recauderías, tiendas de abarrotes, puestos de mercado) en los que muchos jóvenes trabajan atendiendo el negocio familiar, así como talleres de mecánica automotriz, herrería, por mencionar algunos; pero también de negocios dedicados a la preparación de alimentos y bebidas, que es el principal mercado laboral para muchos jóvenes, no sólo de Ecatepec, sino de toda la Zona Metropolitana.<sup>1</sup>

Existe un gran mercado laboral informal dónde se inserta la mayor parte de población joven. Pueden ser mercados sobre ruedas o “tianguis”, ambulante, entre otros. Una parte importante de la población se dirige hacia la Ciudad de México pues es común la expectativa que ahí podrán encontrar más oferta laboral y mejores salarios que en Ecatepec.

<sup>1</sup> Esta información puede ser corroborada consultando el mapa 24. Entretenimiento en la ZMVM (Servicios de preparación de alimentos y bebidas). Disponible en <<https://juventudes.sociales.unam.mx/mapas/>>.



### *Educación, cultura y espacios públicos*

Ecatepec cuenta con una amplia gama de opciones de educación básica, media superior y superior, pública y privada. No obstante, varios de sus habitantes prefieren recurrir a las opciones educativas de nivel medio superior, y superior, que ofrece la Ciudad de México, ya que ahí se encuentran los campus de la UNAM, del IPN y de la UAM.

Un elemento que ha sido posible distinguir durante la investigación, y sobre lo que se profundizará más adelante, es que la entidad cuenta con una importante cantidad de planteles de educación media superior, y superior. Tanto es así que acuden a estudiar hasta Ecatepec, jóvenes de municipios vecinos como Nezahualcóyotl, Coacalco, Texcoco, y de otros más alejados como Chimalhuacán, Los Reyes La Paz, por mencionar algunos.

Ecatepec tiene muchos espacios dedicados al desarrollo cultural de sus habitantes. Su espléndido pasado histórico provee áreas afines que funcionan como museos o corredores culturales; por ejemplo, la Casa de Morelos, y el Centro Cultural Puente del Arte. Este espacio cultural fue construido en el puente que fue parte de la antigua carretera México-Pachuca, mejor conocido como “El puente de fierro” creado por Gustave Eiffel, el mismo creador de la Torre Eiffel en París, Francia.

Ha sido notable la apertura de centros culturales y de galerías entre las que destaca la Galería de Arte del Genoma Mesoamericano de Ecatepec, que funciona como museo.

Otros espacios públicos para la dispersión de los locales y visitantes, son la plaza de San Cristóbal Ecatepec, varios parques locales; y cerros, que hoy son parques ecológicos, entre los que destacan el del Cerro Gordo y el del Cerro Ehécatl.

### *Inseguridad pública y dinámica social*

Este municipio resalta por su problemática delictiva en todos los ámbitos: robo a mano armada, robo a casa habitación, robo de mercancía a transporte de carga, secuestro, asesinatos, feminicidios, sólo por mencionar algunos.

Ecatepec es considerado uno de los lugares más inseguros del país. Esto no es sorpresa para sus habitantes, quienes saben, que la seguridad pública,

que provee el gobierno en sus tres niveles, ha quedado rebasada por mucho. Resulta muy difícil dimensionar adecuadamente la alta actividad criminal y delincuencia en Ecatepec. Por un lado, ocurren con frecuencia todos los delitos antes mencionados, y por otro, la denuncia de muchos de ellos es muy reducida, al igual que en el resto del país. No obstante, el Observatorio Nacional Ciudadano (2018), ofrece algunas cifras del año 2017, donde destacan los delitos que se enumeran a continuación, esto en una tasa de casos que se suscitan por cada 100 mil habitantes: homicidio y feminicidio, 17.4; secuestro común, 1.00; extorsión, 8.17; robo con violencia, 963.24; robo de vehículo, 527.20.

Cuadro 2  
Semáforo delictivo en Ecatepec, octubre 2019

Homicidios	Secuestro	Extorsión	Narcotráfico	Robo de vehículo	Robo a casa	Robo a negocio	Lesiones	Violación	Violencia familiar	Feminicidio
176	17	241	417	3 774	736	1 019	3 892	184	948	11

Nota: Equivalencia de colores en escala de grises: verde; ambar; rojo.

Fuente: Semáforo Delictivo <<http://www.semaforo.mx/>>.

Las cifras antes mencionadas pueden complementarse con el Semáforo Delictivo en México (véase cuadro 2), descrito como un proyecto social que se alimenta del número de denuncias realizadas. Es el sitio que contiene información sobre el modo en que se comportan los fenómenos delictivos en el país. Para el caso de Ecatepec, se realizó la consulta correspondiente al mes de octubre de 2019, en donde el recuento y estado de los casos de los delitos de mayor influencia se muestra en el cuadro 2.

Como queda representado en el cuadro anterior, los delitos más comunes en este municipio son sumamente altos, además de que se habla de un sólo mes. Hay delitos sobre los cuales no es posible tener cifras más precisas como robo a transeúnte y robo en transporte público. Ambos muy comunes en esta localidad.

Imágenes 3, 4, 5 y 6  
Ilustraciones del libro *Ecatepec*

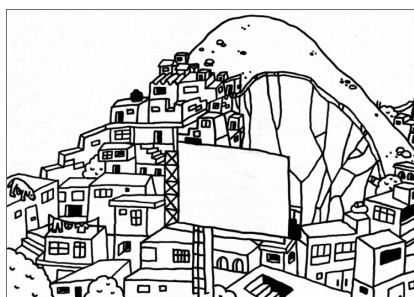

Fuente: Ecatepec. José Fabián Estrada, "Perro".

Ninguno de sus habitantes es ajeno a este contexto. Menos aún en el caso de los jóvenes, quienes día a día suelen ser víctimas de alguno de los delitos ya mencionados. José Fabián Estrada, un joven de este municipio, conocido como "Perro" se ha dedicado a ilustrar este difícil panorama urbano desde su propia óptica. En su libro *Ecatepec*, a modo de libro para colorear, capta un panorama urbano y "de barrio" con sus personajes icónicos. También exhibe el lado más difícil de este municipio, el de corte delictivo en complicidad con la policía y otras autoridades. Sus dibujos, a diferencia de las notas periodísticas, muestran de una manera más relajada pero destacada el desorden de seguridad que caracteriza a Ecatepec.

## TEXCOCO DE MORA

El municipio de Texcoco es uno de los 60 municipios aglomerados en la Zona Metropolitana del Valle de México. Este municipio se caracteriza por diversos

aspectos culturales y sociales, producto de los distintos procesos históricos del país. Por ello resulta necesario trazar un breve marco histórico y geográfico de las condiciones y procesos que han construido la identidad del municipio junto con la de sus habitantes hasta el día de hoy.

### *Geografía y demografía*

El municipio de Texcoco se encuentra al oriente del Estado de México, a 23 kilómetros de la Ciudad de México. Colinda al norte con los municipios de Atenco, Chiconcuac, Chiautla, Papalotla y Tepetlaoxtoc; al este con el municipio de Tepetlaoxtoc y los estados de Tlaxcala y Puebla; al sur con los municipios de Ixtapaluca, Chicoloapan, Chimalhuacán y Nezahualcóyotl; al oeste con los municipios de Nezahualcóyotl, Ecatepec de Morelos y Atenco (H. Ayuntamiento de Texcoco, 2016: 19). Se compone de la cabecera municipal y 56 comunidades agrupadas en cuatro zonas: zona de la ribera lacustre norte, zona de la ribera lacustre sur, zona de la montaña al pie, y zona de la montaña de la sierra (Pérez de Chalita, 2018).

En sus 422.53 km<sup>2</sup> es posible apreciar un clima que va del templado con lluvias en verano, a un clima semiseco con ligeras lluvias durante la primavera, pero constantes lluvias durante el verano (H. Ayuntamiento de Texcoco, 2016: 46). En la superficie ya mencionada, habitan 235 151 personas, de las cuales, 64 031 son jóvenes entre 15 y 29 años (INEGI, 2010).

El municipio está situado en una llanura que tiene al poniente una zona montañosa y accidentada formada por la sierra nevada. Al centro es una llanura donde se asienta la mayor zona urbana del municipio. Tiene elevaciones importantes, el Monte Tláloc con 4 500 metros sobre el nivel del mar (H. Ayuntamiento de Texcoco, 2016: 72).

Los ecosistemas predominantes en Texcoco son el bosque, la llanura, la zona de erosión (alrededor de la ex-zona lacustre), una porción de lago, y con ello, una zona de pantano que aún queda de la zona lacustre. En aspectos de la transformación del medio por mano del hombre, es posible contemplar un proceso de urbanización relativamente lento al interior del municipio, en comparación con algunos municipios colindantes como son: Ecatepec, Nezahualcóyotl y Chimalhuacán. Este proceso urbano es continuo, y poco a poco va dejando de lado al entorno rural de espacios ganaderos y agrícolas.

Mapa 2  
Relieve geográfico de Texcoco

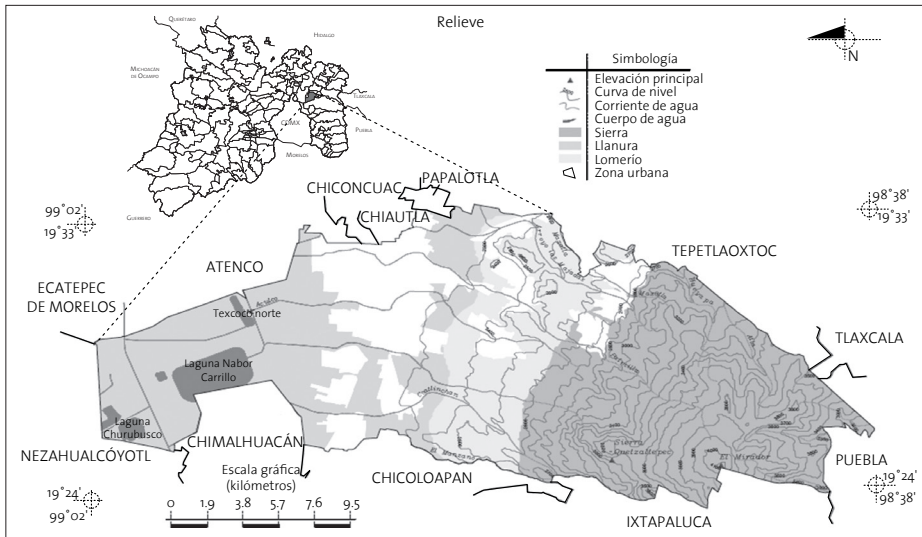

Fuente: Plan de Desarrollo Municipal 2016-2018, H. Ayuntamiento de Texcoco (2016).

El proceso de urbanización del municipio ha generado un efecto importante en las características de la población. Por un lado, se disminuye el espacio destinado al uso agrícola, forestal y boscoso, y por otro, se incrementan los asentamientos humanos, las zonas de erosión, las zonas de explotación de bancos de material pétreo y de productos forestales que repercuten de manera directa en el medio ambiente.

### Flora y fauna

Debido a los cambios en la transformación del territorio, producto de la historia del paso del hombre sobre el ecosistema, hay cambios sobre las plantas y animales que habitan en la región; desde aquellos asentados en la zona boscosa, de pastizales, de arbustos, erosión y lacustre, que pueden apreciarse de manera silvestre, hasta aquellos, que conviven en las zona de cultivo y urbana con los seres humanos.

Entre las especies de plantas y árboles destacan aquellos que han sido introducidos por el hombre, ya sean de ornato o frutales. Aunque todavía hay especies nativas que se encuentran en las zonas de bosque y en las zonas cercanas al lago, la mancha urbana ha ido poco a poco mermando las especies originarias. Texcoco fue un lugar en donde la agricultura se llevaba a cabo de manera exitosa. Destacan los cultivos de plantas alimenticias que existen como registro histórico viviente. A continuación, se muestra un cuadro en el que se describen las especies de plantas que es posible encontrar.

Cuadro 3  
Especies de plantas más comunes en el municipio de Texcoco

Silvestres	Cultivo de flores	Plantas cultivables
Alga espirulina	Agapando	Alfalfa
Ahuehuate	Alcatraz	Avena forrajera
Capulín	Azucena	Cebada
Chabacano	Bugambilias	Magüey
Fresno	Claveles	Maíz
Higo	Gladiolas	Nopal
Jarillas	Margaritas	Sorgo
Manzano	Margaritón	Trigo
Nogal	Nardo	Zacatón
Pericón	Nube	Variedades de quelites como: pápalo, verdolaga, huauzontle, etcétera.
Pirul	Rosa	
Sauce	Violeta	
Tejocote		

Fuente: Elaboración de Rafael Muciño con información de Plan de Desarrollo Municipal 2016-2018, H. Ayuntamiento de Texcoco (2016) y DUMAC (2005).

Las especies animales originarias obedecían su comportamiento al ecosistema existente. Con la introducción de la agricultura, así como la urbanización, el número de las especies nativas se ha reducido de manera considerable. Hoy en día se pueden hallar en mayor cantidad otras especies introducidas por el hombre que aquellas que habitaban originalmente en la región. Resulta importante mencionar que existen especies de aves que no son originarias de la zona, sino que son aves migratorias que encuentran en el ex-lago de Texcoco,

un refugio para habitar en invierno, o bien, en el caso de otras aves, es un lugar de descanso para continuar su viaje rumbo al sur.

Es importante resaltar que las diversas especies animales se encuentran, también, en otros municipios aledaños a la cuenca de lo que queda del lago de Texcoco, tales como Atenco, Chimalhuacán y Ecatepec. En dicha cuenca todas las especies cumplen con una función biológica y alimentaria para las demás especies, incluidos los insectos. En casos como el Mosquito Axayácatl es aprovechado por los habitantes de la región como alimento; con su hueva se prepara el platillo conocido como *Ahuautle*. La tabla siguiente destaca las principales especies que habitan en Texcoco.

Cuadro 4  
Especies animales más comunes en el municipio de Texcoco

Insectos	Anfibios y reptiles	Mamíferos
Abeja	Ajolote	Ardilla terrestre
Mariposa (diversas especies)	Cencuate	Comadreja de cola negra
Hormiga roja	Culebra de agua	Conejo silvestre
Hormiga negra	Culebra ranera	Liebre de cola negra
Libélula	Lagartija	Ratón de campo
Mosquito Axayacatl	Lagarto cornudo	Tuza
Mosquito común	Rana (diversas especies)	
Pulga de agua	Sapo común	
Gusanos de maguey	Tortuga	
Aves		
Aguililla cola blanca	Gallareta	Pato buceador
Aguililla rojinegra	Gavilán rastrero	Pato canadiense
Búho cuerno corto	Golondrina	Pato cola tiesa
Cerceta	Halcón esmerejón	Rascón real
Chichicuilot	Halcón mexicano	Reyezuelo
Colibrí	Halcón peregrino	Tecolote enano
Flamingo	Monjita	Gorrión

Fuente: Elaboración Rafael Muciño con información de Plan de Desarrollo Municipal 2016-2018, H. Ayuntamiento de Texcoco (2016) y DUMAC (2005).

Anteriormente era posible encontrar diversos tipos de peces y algunas otras especies acuáticas de incalculable valor ecológico, como la carpa, juil, charal,

y acocil. Especies que, tras la desecación de la zona lacustre, así como por el entubamiento de otros cuerpos de agua, prácticamente han desaparecido del entorno natural. Ahora sólo es posible encontrar a algunas especies bajo el control de la piscicultura que se lleva a cabo en algunas zonas de Texcoco.

### *Breve marco histórico*

La palabra Texcoco debe su origen a la lengua náhuatl y entre los distintos entramados de significados que tiene la palabra Texcoco destaca una: “en las jarillas del risco”. Una razón por la que la palabra Texcoco tiene varios significados es porque el glifo de este municipio se ha representado de distintas formas en los códices en que aparece (Pérez de Chalita, 2018).

Imagen 7  
Glifo de Texcoco

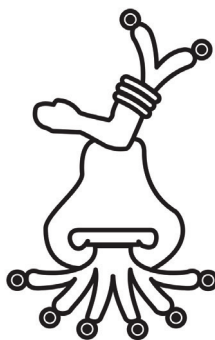

Fuente: <inafed.gob.mx>.

La historia de Texcoco se remonta desde la perspectiva de algunos historiadores e investigadores como Martínez (1982) desde antes del siglo V, mientras que para otros historiadores puede ser mayor el tiempo de existencia de esta localidad.

La fundación de Texcoco obedece a la creencia de la llegada de un grupo chichimeca a la Cuenca del Valle de México en el siglo XII, estableciendo una provincia que los mexicas llamaron Acolhuacán. La región del Acolhuacán



se reconoce como un área de asentamientos donde culminaron distintos procesos migratorios de distintos grupos tales como chichimecas, toltecas y otomíes (De Viqueira, 2001).

Acolhuacán, en memoria de los chichimecas sus primeros pobladores, porque era gente más dispuesta y alta de hombros arriba que los culhuaque, porque *acol*, quiere decir hombro; de manera que, por aculhuaque se interpretará “hombrudos”. Y así llaman a esta provincia de los hombres hombrudos[...] (Moreno, 2007: 178).

Esta afirmación se refleja en el glifo de Texcoco, donde se representa claramente a un hombro encima del cerro.

Antes de la llegada de los españoles a Texcoco los principales gobernantes fueron: Nopaltzin, Tlotzin, Quinantzin, Ixtlixóchitl, Nezahualcóyotl, Nezuahualpili y Cacamatzin (Moreno, 2007: 179). De estos *Tlatoanis*, el nombre que más es recordado históricamente es el de Nezahualcóyotl, cuyo nombre significa “Coyote Hambriento”, al que se le conoce como Rey Poeta. Nezahualcóyotl, fue un gobernante de valioso intelecto; además de la poesía se le reconocen dotes de arquitectura e ingeniería, conocimientos que quedaron plasmados con sus obras de infraestructura, por ejemplo, en los acueductos que surtían de agua dulce a Tenochtitlán y a Texcoco, el albarradón que dividía las aguas dulces de las salobres del lago y que a su vez, contenía las aguas para evitar inundaciones y las construcciones en Tezcotzingo, donde los más conocidos son “los baños de Nezahualcóyotl”.

El Rey Poeta conocía y admiraba la flora y fauna; llegó a tener zoológicos y jardines botánicos (Martínez, 1982). Existe la suposición de que su palacio se asentó donde existen los restos del conjunto arqueológico conocido como “Cerrito de los melones”. Fue consejero de reyes aztecas y dirigió la construcción de calzadas de la ahora Ciudad de México (Moreno, 2007). La importancia histórica del Rey Poeta es notable, en la actualidad muchas calles, plazas públicas, colonias, estadios, y un municipio del Estado de México llevan su nombre.

A la llegada de los españoles durante el proceso de conquista, los pobladores de Texcoco se dividieron, unos pelearon a favor del ejército de Hernán Cortés, y otros se aliaron con Cuauhtémoc en la defensa de Texcoco y

Tenochtitlán. Esta división ocurrió debido a rivalidades entre los descendientes, Nezahualpilli (hijo de Nezahualcóyotl) quien fuera Tlatoani de Texcoco; Cacamatzin, el entonces Tlatoani; Coanacotzin el heredero, e Ixtlixóchitl quien sería aliado de Cortés (Pérez, 2014).

Posteriormente a la derrota de Cortés en el acontecimiento conocido como “La noche triste”, ocurrido el 30 de junio de 1520, donde las fuerzas de los conquistadores en su huida, se refugiaron en Tlaxcala, ahí volverían a reorganizar sus fuerzas y llevar a cabo conquistas sobre los pueblos cercanos de la Cuenca del Valle de México. Por su lado, Ixtlixóchitl le brindaría apoyo a Cortés para entrar a Texcoco y obtener los recursos necesarios para llevar a cabo la estrategia final del bando conquistador. Como principal recuerdo histórico en la etapa cercana a la caída de Tenochtitlán, queda en Texcoco una columna a modo de vestigio que representa al puente de los bergantines, lugar en el que Cortés desplegaría 13 bergantines para dirigirse al asedio de la capital mexicana.

Después de la conquista, Texcoco se vuelve una de las principales regiones religiosas del centro del país. La conversión de los indígenas texcocanos y de las regiones cercanas corrió a cargo de los frailes franciscanos quienes fundaron la primera escuela de cultura europea en el continente americano. El principal promotor fue fray Pedro de Gante. Actualmente se conserva el atrio de la catedral que lleva su nombre en honor al fraile (Moreno, 2007).

Desde la época de la colonia empezaron a surgir pequeñas empresas de transformación de origen europeo, por ejemplo, molinos de trigo, tejidos e hilados, talleres de vidrio soplado. Estas empresas estaban organizadas como talleres, uno de estos fue la extracción de azufre, para la elaboración de pólvora. En el virreinato se inicia la cría de cerdos y ganado, la tala desmedida de árboles para el carbón y las construcciones de los españoles y, de manera importante, durante esta época también inicia la reducción en el nivel del lago lo que contribuiría a transformar el paisaje y la ecología de Texcoco (Pérez, 2014).

Texcoco se erige como municipio en 1534. En 1824 se convierte en capital del Estado de México. Es reconocido como ayuntamiento hasta 1875. El municipio lleva el nombre de Texcoco de Mora en honor al pensador liberal, el doctor José María Luis Mora que influye en la primera constitución del Estado de México, promulgada el 14 de febrero de 1827 (Moreno, 2007).

Durante el periodo de la lucha de independencia, y hasta el porfiriato, de acuerdo con Ignacio Manuel Altamirano, Texcoco era una ciudad que atravesaba por largos periodos de crisis:

Texcoco es una de las poblaciones víctimas de la guerra. Hija de la antigua y hermosa capital del imperio Chichimeca que desapareció completamente, se asentó sobre los escombros de la antigua reina hundida para siempre en los bordes del Lago y prolongó por decirlo así, una especie de vida póstuma de ésta, siquiera para acusar con su aspecto miserable de los estragos de la conquista extranjera[...] (Colín, 1990: 180).

Las haciendas prosperaron en Texcoco gracias a los distintos apoyos que el gobierno de Porfirio Díaz otorgaba a los hacendados del país; sin embargo, el trabajo en dichas haciendas representaba un gran costo social para la mayoría de la población. Texcoco se convirtió en unos de los principales productores agrícolas y ganaderos de la región del Valle de México. Había haciendas fundadas en el periodo del virreinato, y otras nuevas construidas durante el porfiriato. Más de 60 ranchos lecheros abastecían a la Ciudad de México y a otras regiones cercanas.

Las haciendas que destacan por su historia rescatada hasta la actualidad son las de Chapingo y de Molino de Flores. Ambas datan de la época colonial. La primera hoy funciona como universidad pública, la segunda, es actualmente un parque nacional y un espacio visitado por los habitantes locales y el turismo.

La hacienda de Chapingo, durante el porfiriato era conocida por su producción de trigo, maíz, cebada y alfalfa, así como de ganado bovino, leche y pulque que se vendía en la Ciudad de México (González, 2013). La hacienda de Molino de Flores funcionó hasta tiempos de la revolución mexicana como hacienda pulquera, que también abastecía a la Ciudad de México (NTR, 2016).

Posteriormente al proceso revolucionario, el municipio se desarrolló de manera lenta hasta mediados del siglo XX, ya que las pocas industrias y ranchos agrícolas o ganaderos eran principalmente propiedades familiares, además, con la expansión de la mancha urbana, y por la industria creciente en la Ciudad de México, y en municipios como Ecatepec, Naucalpan, y Tlalnepantla, Texcoco comenzó a crecer como un municipio periférico. La población

gradualmente tuvo que cambiar de un entorno rural-local, a un estilo de vida que implicaba viajes constantes hacia espacios urbanos que les permitieran obtener mejores salarios.

*Proceso de urbanización y su importancia con respecto a otros municipios periféricos*

Texcoco atrae diariamente a población de otros municipios, ya sea por personas que buscan trasladarse a la Ciudad de México (CDMX) o para quienes trabajan o estudian ahí. Quienes llegan a Texcoco por razones económicas son personas que ofertan sus productos del campo como frutas, verduras y animales, y también se suman las personas que se insertan en el sector de los servicios.

Muchos jóvenes llegan a estudiar a este municipio con la finalidad de cursar sus estudios de nivel medio superior y superior, ya que Texcoco cuenta con varias escuelas de este nivel: la Universidad Autónoma de Chapingo, la Universidad Autónoma del Estado de México, la Universidad del Valle de México y el Liceo Universidad Pedro de Gante.

Texcoco se comunica con otros municipios aledaños por medio de rutas de camiones y combis, no existe el transporte masivo; para trasladarse a la CDMX, hay autobuses y rutas de camiones que circulan principalmente por la autopista de cuota México-Texcoco, Lechería-Texcoco, el Circuito Exterior Mexiquense y la Carretera Federal México-Texcoco.

La urbanización en sus pueblos, aún con la migración existente hacia la ZMVM, se mantiene regulada por el gobierno municipal en conjunto con las autoridades tradicionales. En el sistema de usos y costumbres prevaleciente en Texcoco, no es posible adquirir terrenos en varias comunidades, salvo por matrimonio o por herencia. Este sistema ha permitido que una población reducida en un territorio tan amplio no se dispare como en el caso de otros municipios.

Finalmente, el sector económico secundario de Texcoco se limita a la extracción de material pétreo, arena y tezontle, cuyo auge se dio a partir de 2014 por la construcción del Nuevo Aeropuerto Internacional de México (NAIM).

### *Aspectos culturales y de vida cotidiana*

Texcoco se caracteriza por tener una población pequeña para el total de su territorio. De acuerdo con el censo del INEGI en 2010, en Texcoco habitan 235 151 personas, en una superficie de 432.61 km<sup>2</sup>, población que en su mayoría se caracteriza por ser originaria, pero puede provenir también de procesos migratorios, aunque estos no han sido tan masivos como en otros municipios cercanos (Chimalhuacán, Nezahualcóyotl y Ecatepec).

Texcoco resalta de entre los municipios que lo rodean, por un sincretismo entre lo urbano-moderno y lo rural-tradicional. Por un lado, en sus pueblos los habitantes siguen conservando varios de sus usos y costumbres, así como fiestas patronales en torno a ciclos agrícolas. Por el otro, en el centro de este municipio, la ciudad de Texcoco alberga patrones modernos de expresiones culturales, y un ritmo de vida más acelerado, similar al de cualquier ciudad. En el municipio es posible observar una modernidad que avanza lentamente, pero que es constante. En su carácter de reunir armónicamente el entorno rural y el urbano, hace que personas de la Ciudad de México se trasladen a este municipio para realizar turismo.

Imagen 8  
Plaza pública de San Miguel Coatlinchán, Texcoco



Fuente: Rafael Muciño (2019).

Visitado por turistas de varias partes del país y del mundo, este municipio excepcional posee muchos vestigios históricos; por ejemplo: el parque municipal; el Parque Nacional Molino de Flores; la Universidad Autónoma Chapingo, que alberga la Feria de la Cultura Rural, así como el Museo Nacional de Agricultura y la Capilla Riveriana; el Cerro del Tezcutzingo, conocido popularmente como “Los Baños de Nezahualcóyotl”, esta zona arqueológica, fue una obra de infraestructura construida por el Rey Poeta; el Monte Tláloc, es catalogado como el templo más alto del mundo, ya que se encuentra a 4 120 metros sobre el nivel del mar; y el pueblo de San Miguel Coatlinchán, lugar en donde originalmente se encontraba la escultura de Tláloc, que ahora es posible ver en el Museo Nacional de Antropología en la Ciudad de México, mientras que en la plaza principal de este pueblo hicieron poner una réplica de Tláloc; también en San Miguel se encuentra el Centro Cultural Mexiquense, donde de manera continua hay exposiciones artísticas, conciertos y otros eventos culturales.

Texcoco cuenta con lugares ideales para atraer a la gente de pueblos y municipios aledaños para realizar compras y a divertirse. Resaltan eventos culturales y populares que se realizan en distintas temporadas del año, entre las que resaltan la feria del caballo y el festival Rey Poeta Nezahualcóyotl, así como uno muy especial, enfocado a la preservación de la cultura nahua que vive en la región de la montaña. En el Festival Vientos de la Montaña, se aprecian las orquestas de los músicos locales, en especial, los jóvenes nahuas, quienes son los principales invitados, así como a algunos artistas o bandas populares.

### *Jóvenes*

En cuanto a población joven, que es el punto central de esta investigación, resulta importante la cantidad, de 64 031 personas (INEGI, 2010) que cuentan con una edad de 15 a 29 años. Muchos jóvenes se muestran satisfechos con el nivel de espacios dirigidos a ellos. En sus propias palabras, es posible detectar un alto grado de satisfacción por vivir en Texcoco, tanto por un arraigo, como por un disfrute que desarrollan en su vida cotidiana.

Los espacios dirigidos a jóvenes son muy visibles en cada pueblo y en cada zona urbana, ejemplos: Faro de Texcoco, Plaza de la Cultura, Casa de la Tierra, Unidad Deportiva Silverio Pérez, entre otros. Aunado a esto, la oferta educa-

tiva en niveles medio superior y superior, responde adecuadamente a las necesidades de ellas y ellos, así como a la de los jóvenes de municipios vecinos.

Texcoco resalta a grandes rasgos la calidad de vida que puede brindarle a sus habitantes, en especial al sector de la población joven, que claramente contrasta con Ecatepec y con el siguiente municipio a contextualizar: San Salvador Atenco.

## SAN SALVADOR ATENCO

### *Medio físico y social*

El municipio de San Salvador Atenco (no confundir con San Mateo Atenco), tiene una superficie de 95.67 km<sup>2</sup>, y una población de 56 243 habitantes. Es un municipio principalmente rural, con una mínima transición hacia lo urbano. Su población joven, que es la que concierne a esta investigación, es de 14 630 que corresponde poco más de la tercera parte de la población total (INEGI, 2010).

Mapa 3  
Localización del municipio de Atenco



Fuente: Moreno Sánchez (2014).

Se le denomina generalmente como “Atenco”, cuyo significado en náhuatl es “Lugar en la orilla del agua” (H. Ayuntamiento de Atenco, 2019: 16). El Municipio de Atenco se localiza en la porción oriente del Estado de México y colinda con los municipios de Acolman y Tezoyuca al norte, Texcoco al sur, Chiautla y Chiconcuac al este y Ecatepec al oeste (H. Ayuntamiento de Atenco, 2019).

Imagen 9  
Glifo de Atenco



Fuente: <inafed.gob.mx>.

Este municipio se integra por 5 pueblos originarios: San Salvador Atenco, San Francisco Acuexcómac, San Cristóbal Nexquipayac, Santa Isabel Ixtapan y Zapotlán, así como 5 colonias de reciente creación.

Anteriormente, una parte importante del municipio se encontraba bajo la superficie del lago de Texcoco, hoy día sólo existen unas pocas corrientes de agua que se enlistan a continuación: Nexquipayac, Papalotla, Jalpango, San Bartolo y Coxacoaco (H. Ayuntamiento de Atenco, 2004: 18). Los efectos de la mano del hombre han hecho que estos cuerpos de agua se usen como drenaje o bien, de riego para la agricultura.

El clima predominante en Atenco es considerado semiseco con lluvias constantes durante el verano. Cuenta con dos pequeñas elevaciones conocidas como Huatepec y Tepetzingo, éstas contienen importantes vestigios arqueológicos de la época prehispánica, según el Instituto de Geofísica de la UNAM, se trata de un volcán enterrado (H. Ayuntamiento de Atenco, 2016: 46). El suelo salitroso que se encuentra al sur y al occidente del municipio es



considerado un recurso natural con potenciales económicos, el cual no ha sido debidamente explotado.

El uso de suelo que corresponde a actividades humanas se destina principalmente a la agricultura, y en menor medida es suelo urbanizado. La vegetación no usada para fines humanos es el matorral, pastizal y de bosque (H. Ayuntamiento de Atenco, 2016: 55).

### *Historia*

Al ser uno de los pueblos pertenecientes al señorío de Texcoco, la historia de Atenco en la época prehispánica se apega a la del municipio vecino de Texcoco. De acuerdo con la historia oral, las elevaciones de Huatepec y Tepetzingo servían como espacio de descanso para el Rey Poeta Nezahualcóyotl; otro espacio de gran importancia para Nezahualcóyotl, según los relatos del cronista municipal Abraham Sánchez, en lo que hoy se conoce como el Parque Nacional el Contador (Los Ahuehuetes), se encontraba el Jardín de Nezahualcóyotl, donde había gran cantidad de ahuehuetes y de plantas ornamentales (Pérez, 2014: 20).

Como vestigio de la época colonial, resalta la capilla del Cristo de Esquipulas, obra llevada a cabo por los frailes franciscanos en 1571. También destaca la iglesia de Santa Isabel Iztapan, que data del siglo XVI, la más antigua del municipio.

En el año 1820, se crea el Ayuntamiento de San Salvador Atenco. Sin embargo, las condiciones de inestabilidad política no permitían la vida autónoma de este municipio. Gracias a la cercanía de cuatro grandes haciendas al municipio de Atenco (La Grande, La Chica, Araujo y la de Ixtapan), hubo la posibilidad de empleo y sustento alimentario para los habitantes, así como de otros pueblos cercanos (Pérez, 2014: 21).

La ya mencionada falta de autonomía en este municipio se reforzó durante el porfiriato. La vida municipal se centralizó en manos de distintos jefes políticos. Hasta después de la revolución mexicana en 1917 (Inafed, 2020), se estipula la libertad y autonomía de todos los municipios en la constitución, de tal forma que San Salvador Atenco logró determinar su administración de forma libre.

Entre los hechos que también pueden considerarse de trascendencia histórica en Atenco, resalta la lucha de los pobladores de este municipio en

contra de la construcción del proyecto del Nuevo Aeropuerto Internacional de México (NAIM). Lucha que inició desde el año 2001 y que pareció haberse resuelto en el año 2002. En 2014 durante la gestión del presidente Enrique Peña Nieto, dicho proyecto parecía concretarse, ya que en este periodo se llevaron a cabo las obras de cimentación de pistas, terminal aérea y torre de control. Cuatro años después se anunciaría su completa cancelación por parte del entonces presidente electo Andrés Manuel López Obrador; este proceso será abordado más adelante.

### *Espacio físico y social actual del municipio*

La ruralidad de este espacio se caracteriza por una producción agrícola o ganadera reducida. De acuerdo con el INEGI en el año 2009, el 48,55% de su territorio se destinaba para uso agrícola de temporal. Por lo general, se trata de una producción de autoconsumo pues sólo un pequeño excedente puede ser vendido a menor escala en los mercados locales; además, prevalece una escasa mecanización en este sector.

El sector industrial es casi inexistente. En su momento se vio fuertemente marcada por la construcción del NAIM, pero que tras su cancelación volvió a su más mínima expresión.

En el sector terciario, el de los servicios, hay muy pocas fuentes de empleo, y está reducido a servicios tradicionales como el educativo, y el de los pequeños negocios.

Atenco atraviesa actualmente un proceso muy lento de transición de lo rural hacia lo urbano. Proceso agudizado por la presencia de migración atraída por el clientelismo de la organización Antorcha Campesina, así como por la especulación de terrenos que se dio a partir de la construcción del NAIM, y que ahora, tras su cancelación se convirtió en incertidumbre.

En cuanto a posesión de propiedades, se conserva en varios casos la propiedad ejidal, aún después de que muchos terrenos de este tipo fueran vendidos por sus propietarios para la construcción del NAIM. La mayor parte de las viviendas resultan ser propiedades heredadas de manera transgeneracional. En algunos casos existe la renta de casas a varios vecindados que llegaron para trabajar en las obras del megaproyecto.

## Educación y cultura

Con respecto a servicios educativos, hay varias escuelas de nivel básico, una reducida cantidad de escuelas de nivel medio superior y una sola de nivel superior. En el caso de estos dos últimos niveles educativos, los jóvenes deciden trasladarse ya sea a Texcoco o a la CDMX, con el motivo de encontrar una mejor y diversa oferta educativa, tomando en cuenta que en Atenco, las opciones son limitadas.

Atenco presenta varios aspectos culturales tradicionales y modernos. Entre los tradicionales destaca su carnaval en el que los hombres que forman parte de las cuadrillas van ataviados con máscaras de barbas y bigotes pronunciados, y trajes tipo frac de colores llamativos, mientras que las mujeres usan vestidos también bastante coloridos. Este carnaval se lleva a cabo tres días antes del inicio de la cuaresma y también se invita a que participen comparsas de otros municipios cercanos (Entrevista al Director de Cultura de Atenco, octubre 2019). Este carnaval se celebra por razones religiosas, pero en épocas recientes ha tomado el significado de expresión en contra de cualquier proyecto que destruya sus tierras y pase por encima de sus tradiciones (Pulido, 2017).

Imagen 10  
Danzante del carnaval de Atenco



Fuente: Pulido (2017).

En este municipio existe la tradición de llevar a cabo las fiestas patronales en torno a los santos de devoción de cada uno de los pueblos entre los que destacan los siguientes: El Cristo de las Esquipulas, la Inmaculada Concepción, San Cristóbal, San Francisco de Asís y El Divino Salvador, esta última es considerada la más importante, y se celebra el 6 de agosto (Pérez, 2014: 27).

Una de las fiestas más arraigadas de la población local, es la de San Isidro Labrador que se celebra el 15 de mayo (Entrevista al Director de Cultura de Atenco, 2019; Pérez, 2014: 30) pues representa el vínculo aún existente entre los pobladores y el entorno material y simbólico de la agricultura.

Entre las expresiones modernas de participación cultural en el municipio se observa que el gobierno local organiza eventos dirigidos a jóvenes, por ejemplo: los conciertos y concursos de *freestyle* (Entrevista a la Directora de Juventud, octubre 2018). También en la Casa de Cultura de Atenco se llevan a cabo talleres de actividades artísticas musicales, cartonería, teatro, y otros más (Entrevista al Director de Cultura, octubre 2018). Aunque existen limitantes de recursos, también existen bandas de instrumentos de viento, así como una orquesta municipal en donde algunos jóvenes músicos han podido participar, también algunos de ellos que han trascendido a nivel internacional son quienes apoyan, en la medida de lo posible, a los más jóvenes para que puedan participar en esta actividad cultural (Entrevista a Director de Cultura, octubre 2018).

### *Empleo*

En gran parte del municipio el ámbito agropecuario ha ido en decremento. Los terrenos de cultivo se han destinado para la construcción de viviendas debido al incremento de la población. Una excepción es en la cabecera municipal y Acuexcomac lugares donde ha resurgido la actividad agropecuaria debido al apoyo de la Universidad Autónoma de Chapingo, que imparte capacitación para el cultivo de productos diferentes al maíz, calabaza, alfalfa y frijol, y la adquisición de invernaderos (Pérez, 2014: 73).

Algunos habitantes van a otros municipios cercanos —Chiconcuac, Ecatepec, Texcoco, Tecámac, sólo por mencionar algunos— a vender tamales, tortillas y tlacoyos, mientras que algunos otros, se dedican a la albañilería, o trabajan como

ayudantes generales u obreros en las fábricas ubicadas en la periferia de la Ciudad de México.

Los habitantes que tienen preparación profesional trabajan por su cuenta o su fuente de trabajo puede estar en la CDMX o Texcoco. Quienes trabajan en la CDMX debido a los gastos y al tiempo que implica el traslado, suelen optar por mudarse a la gran ciudad; llegan a Atenco los fines de semana o, utilizan su vivienda sólo para dormir. Además de ello, resalta el hecho de que personas con este grado educativo, se emplean en actividades administrativas al interior del municipio, o bien, en brindar servicios educativos en las escuelas públicas y privadas del municipio (Entrevista Director de Educación Atenco, octubre 2018).

Muchos de los habitantes que viven y trabajan en el municipio, con una educación básica terminada o media superior terminada o trunca en promedio, se emplean al interior de Atenco en pequeños micronegocios: panaderías, mercados, tiendas, tortillerías, etc., pero también destaca que una forma de empleo (o subempleo), que ha crecido en épocas recientes es prestar el servicio de mototaxi, en donde se emplean hasta 2 000 habitantes (Pérez, 2014: 159).

El municipio de Atenco muestra un panorama de empleo bastante reducido para sus habitantes, así como empleos que no otorgan salarios denominados competitivos, limitando la capacidad de ahorro y más aún la de inversión de los atenguenses.

### *Espacios públicos*

Como ya se ha mencionado, el proceso de urbanización en Atenco ha sido muy reducido en comparación con Ecatepec y con Texcoco. Atenco tiene menor desarrollo urbano pero las desigualdades sociales son menos marcadas.

Otro de los elementos a analizar es el de los espacios públicos para la población en general. Destaca el hecho en que no existen plazas o corredores en donde se concentren espacios para el comercio o el entretenimiento, lo que orilla a los habitantes de Atenco a trasladarse al municipio de Texcoco para “ir de compras”, “tomar un café” o al cine.

Lo que sí existe en este municipio y que resulta de gran valor social, histórico y ecológico para sus habitantes es el parque ejidal “El Contador”,

también conocido como “Los Ahuehuetes”; que con 34 hectáreas este espacio representa un lugar de diversión que ofrece actividades como caminatas, pasear en bicicleta, caballo o en moto, o días de campo. En años recientes se habilitó un área de albercas y toboganes. Se dice, por medio de la tradición oral, que este espacio era uno de los recintos de descanso del Rey Poeta Nezahualcóyotl (Pérez, 2014: 20; Ruiz, 2015).

Cabe mencionar que Atenco cuenta con algunos parques urbanos, dos plazas cívicas, un polideportivo, canchas de fútbol y basquetbol, distribuidas al interior del municipio, en donde la mayoría del público de afluencia son los jóvenes; como se puede ver, son espacios de entretenimiento enfocados a una dinámica local, sin que por ello sea un aspecto negativo; más bien, esta dinámica ha permitido que su desarrollo de urbanización sea bastante lento, pero constante, lo cual ha favorecido que el tejido social local prevalezca sobre la metropolización.

### *Los jóvenes en Atenco*

Tal como se ha podido apreciar, hasta este punto de la lectura, el municipio de San Salvador Atenco es el que presenta una mayor desventaja socioeconómica en su territorio, hablando en términos urbanísticos. No obstante, también presenta un espacio de oportunidad para poder llevar a cabo una urbanización adecuada y planificada, similar a la que se ha dado en el municipio vecino de Texcoco para poder brindar mejores servicios a sus habitantes, en especial a los jóvenes.

De acuerdo con el Censo Nacional de Población y Vivienda 2010, de un total de 56 243 habitantes en Atenco, 14 630 corresponden al sector joven entre 15 y 29 años, distribuidos en: 5 490 en jóvenes en edades de 15 a 19 años; 4 730 de los 20 a los 24 y 4 410 jóvenes de 25 a 29 años. Este sector de población, a diferencia de Texcoco y Ecatepec representa poco menos de la tercera parte de la población de Atenco. Esto explica, hasta cierto punto, la limitación de espacios y actividades dirigidas a ellas y ellos. No hay que olvidar que este municipio, por tener una estructura social más apegada a lo rural, muchos jóvenes son considerados como adultos, con obligaciones familiares al cumplir los 18 años. No obstante, en la actualidad es posible hablar de una

reciente visibilidad de este sector, ya que, en palabras de las autoridades municipales, se han creado poco a poco las condiciones para poder brindar apoyos para la juventud de Atenco.

Algunas de las oportunidades que han estado experimentando las y los jóvenes en años recientes es la implementación de festivales de *hip hop*, concursos de *skate*, así como la posibilidad de desarrollar algún talento cultural por medio de la Casa de la Cultura de Atenco (Entrevista con los directores de Cultura, y Juventud de Atenco, octubre, 2018), lo cual contribuye a la introducción de la cultura urbana, sin dejar de preservar las tradiciones locales. Al mismo tiempo, el director de Deportes reportó que gradualmente se han abierto espacios deportivos para que los jóvenes pudieran acceder a actividades tales como natación, boxeo, fútbol, frontón, basquetbol y *skateboarding*. Lo anterior representa un avance en la creación de espacios dirigidos a jóvenes y a la comunidad en general.

Sin embargo, de acuerdo con los directores de Educación y Empleo (octubre, 2018), las principales deudas con los jóvenes que presenta el municipio son en materia de empleo y educación. Dichas autoridades reportaron que es cierto que en materia de educación pública, las opciones son limitadas al interior del municipio. De ahí que los jóvenes se vean en la necesidad de migrar al municipio de Texcoco, principalmente, para poder asistir a escuelas de nivel medio superior y superior y muy pocos a escuelas de la Ciudad de México, por el gran gasto que representa el viaje redondo, así como los alimentos, aun cuando existe un programa municipal de apoyo a los jóvenes para poder cubrir el gasto de pasajes.

Otra de las opciones en aspectos de educación es la creación de convenios con universidades privadas, por parte de la dirección de educación. Varias de éstas ofrecen una beca de hasta el 90% de la colegiatura, elección que vista desde la perspectiva del presidente municipal, representa brindarles a los jóvenes una segunda opción para quienes resultaron rechazados en un bachillerato o universidad de las principales casas de estudio en la Ciudad de México (IPN, UNAM y UAM); ello representa una opción justificable para dicha autoridad municipal, misma que podría ser sometida a discusión en algún plan a futuro.

Las opciones de empleo en Atenco son muy limitadas, unas de las principales son los negocios familiares, tales como: panaderías, tortillerías, papelerías, entre otros similares; así como los mototaxis, que se han convertido en una de las principales fuentes de empleo para jóvenes en varios municipios, mientras que han sido muy pocos los jóvenes que trabajaron en las obras del NAIM. De acuerdo con las autoridades municipales, hubo oferta de empleo temporal especialmente en el perímetro del aeropuerto, haciendo labores de limpieza o de siembra de árboles. Al interior de las obras, también, muy pocos lograron trabajar en la construcción, ya que de acuerdo con la dirección de empleo, las jornadas sobrepasaban las 12 horas en algunos casos, por lo que sólo adultos de mediana edad y con conocimientos de oficios, como soldadura o albañilería fueron los más contratados. En resumidas cuentas, aún si hubiera habido programas de capacitación, incluso pagada, muy pocos jóvenes hubieran logrado ser contratados en las obras del NAIM, debido a la larga jornada laboral.

Una vez cancelada esta obra por medio de la consulta llevada a cabo por el entonces presidente electo, Andrés Manuel López Obrador, las fuentes de empleo que ofrecía el NAIM fueron finiquitadas para los habitantes de Atenco.

Hasta aquí se ha trazado un panorama, histórico y actual, de los tres municipios bajo estudio. Esta contextualización ayuda a ubicar por qué y de dónde emergen las opiniones de las y los jóvenes entrevistados.

La investigación cualitativa de la siguiente sección está diseñada con una metodología de la interseccionalidad, busca conocer con profundidad la interrelación entre marcadores de identidad como son: etnicidad, raza, clase, género, sexo y grupos de edad; éstos ayudarán a comprender la inserción de las y los jóvenes entrevistados en las dinámicas metropolitanas debido a su movilidad y a las expectativas laborales, educativas o de entretenimiento. La sección termina explorando percepciones de la juventud frente a un megaproyecto, este es el caso del Nuevo Aeropuerto Internacional de México (NAIM), hoy día cancelado.



## Capítulo II

### Juventudes: privilegiados y discriminados

Las y los jóvenes habitantes de la zona conurbada y de la Ciudad de México experimentan las mismas expectativas de vida frente al trabajo, la educación o el entretenimiento. Comparten ideales, planes a futuro, actitudes, inquietudes y percepciones de sí mismos como jóvenes en relación con otros sectores de edad, tanto en los derechos y obligaciones que les corresponden, como en sus roles en la dinámica social y en los actuares que los otros esperan de ellas y ellos, pero también poseen dinámicas y trayectorias distintas con respecto a otros jóvenes. Esto último llama la atención para realizar una investigación de las posibles afectaciones o beneficios que tendría el desarrollo de un megaproyecto como el Nuevo Aeropuerto Internacional de la Ciudad de México (NAICM). Esperanzas o rupturas en la trayectoria y proyectos de vida de los jóvenes que habitan principalmente en la zona de construcción, territorio que ocuparía la construcción total del aeropuerto conformada por los municipios de Ecatepec, San Salvador Atenco y Texcoco pertenecientes al Estado de México.

Los conflictos de urbanización que presenta la Zona Metropolitana del Valle de México, en especial en la zona conurbada conformada por 59 municipios del Estado de México, y uno del estado de Hidalgo, han sido objeto de estudio con anterioridad (Garza, 1985, 2005; Guillermo, 2004; Pradilla 2016; Unikel, 1976). Al ser la Ciudad de México el polo de atracción para el empleo, la educación, y el entretenimiento, la población en la zona conurbada crece exponencialmente y, en consecuencia, la población flotante de la Ciudad de

México. Si a esta situación añadimos la falta de planificación y estrategias para una urbanización sostenible y sustentable, un inapropiado trazo de vías de comunicación y de circulación, así como el encarecimiento y deterioro de los servicios de transporte público, tenemos que actualmente la zona conurbada de la Ciudad de México sufre grandes problemáticas sociales que estarían afectado directamente el desarrollo y trayectoria de vida de jóvenes habitantes de esta zona. Realizar un megaproyecto como el NAIM tendría un impacto considerable al menos en los municipios de Atenco, Ecatepec y Texcoco, cada municipio realizó proyecciones con respecto a las posibles consecuencias: crecimiento urbano explosivo, problemáticas sociales como encarecimiento de servicios, alza en índices delictivos y la aparición de cinturones de miseria.

A partir de entrevistas aplicadas a jóvenes de los tres municipios mencionados, se realizó el presente diagnóstico que busca conocer sus percepciones, aspiraciones y necesidades. Reconocemos que las y los jóvenes están insertos en la dinámica metropolitana, en suma, nos interesa contrastar las posibles afectaciones y consecuencias que podría tener la construcción de un megaproyecto en sus trayectorias de vida.

#### LA VISIÓN DE LOS JÓVENES DE LOS TRES MUNICIPIOS: ANÁLISIS DE LAS ENTREVISTAS A PROFUNDIDAD

Las entrevistas llevadas a cabo en estos tres municipios tuvieron inicialmente como objetivos identificar perfiles sociodemográficos que precisaran: ¿cómo viven los jóvenes? ¿Cuál es su postura frente a la construcción del entonces Nuevo Aeropuerto Internacional de México (NAIM)?, así como registrar activismo a través de organizaciones fundadas en oposición a las obras de construcción y extracción, así como las acciones puestas en marcha a favor del medio ambiente.

#### PERTENENCIA A LA COMUNIDAD: EL LUGAR DONDE VIVO

Los jóvenes habitantes de los municipios de Ecatepec, Texcoco y San Salvador Atenco, en términos generales, expresan conformidad en vivir en dichos

municipios. Sin embargo, también expresan inconformidad e insatisfacción con los índices delictivos, con la oferta limitada de algunos servicios urbanos, educativos, laborales, y entretenimiento. Carencias y faltantes que los orillan a salir de sus municipios e insertarse en las dinámicas de la Ciudad de México.

Es útil mencionar que los principales ejes sobre los que se elaboraron las preguntas fueron los siguientes:

- a) Pertenencia étnica.
- b) Pertenencia a la comunidad.
- c) Origen de la familia.
- d) Participación social y política.
- e) Oportunidades y desventajas sociales.
- f) Movilidad.
- g) Educación.
- h) Empleo.
- i) Discriminación y racismo.
- j) Aeropuerto.

### ¿QUÉ TANTO TE GUSTA VIVIR EN (ATENCO, ECATEPEC O TEXCOCO)? Y ¿POR QUÉ?

Partiendo de estas preguntas, las respuestas de las y los jóvenes profundizan y reflexionan en los detalles que les vinculan con su entorno cotidiano, y con ello, el gusto o no de vivir en dicho lugar.

Sí, sí me gusta, el único inconveniente es que a veces muchas cosas que yo recurro o necesito o son necesarias más para mi carrera, me quedan retiradas que es en la Ciudad de México.

Hombre, 24 años, San Salvador Atenco

¡Pues mucho! ¡Es un lugar muy bonito! Pues que todavía estamos cerca de la naturaleza, que no es tanto un ciudad, que no está contaminado, que podemos estar cerca de ríos, de cascadas. Eso es lo más bonito.

Mujer, 15 años, Texcoco

Pues sí, aquí he vivido hace mucho tiempo, ya estoy acostumbrado a la zona, conozco básicamente todo y pues sí. Sí es algo peligroso según, pero yo no he tenido ningún mayor problema aquí.

Hombre, 19 años, Ecatepec.

Los jóvenes de la zona conurbada de la Ciudad de México no consideran que exista una identidad colectiva entre los habitantes de esta zona. Expresan diferencias e incluso comparaciones y rechazo entre municipios, los rasgos identitarios son distintos y variados dependiendo del municipio.

Tal como vimos en la primera sección de este diagnóstico, cada municipio tiene una historia, origen, cultura, etnicidad, costumbres, desarrollo, organización social y planificación urbana distinta. Es importante señalar que a la zona conurbada migraron, y siguen migrando familias con la intención de conseguir mejores empleos, educación y mejorar sus condiciones de vida. Estas familias provienen de otros estados de la República Mexicana y portan distinto origen étnico, cultura y costumbres. Sin embargo, estos factores estarían determinando los problemas, necesidades y percepciones que tienen de sí mismos los jóvenes: cómo perciben a los otros, y cómo creen ser percibidos por los otros. Lo anterior es porque un migrante no genera el mismo vínculo y responsabilidad con el territorio que un habitante originario. Esta premisa muestra que las y los jóvenes estarían construyendo su entorno, su cotidiano y su identidad expresados en su desenvolvimiento en las dinámicas sociales de los municipios. Las juventudes de Ecatepec, San Salvador Atenco y Texcoco comparten dinámicas de inserción y expectativas, pero las formas en que habrán de ser experimentadas serán distintas.

La identidad y vinculación que los jóvenes de la zona conurbada tienen con el territorio que habitan, su cultura, sus tradiciones y sus costumbres son distintas. El trabajo de campo permitió entender que en cuestiones identitarias no es lo mismo un joven habitante de San Salvador Atenco a uno de Ecatepec.

Aquí hacen carnaval, fiestas, conoces, haces, y que no vamos tan lejos que en Texcoco ya no hay, ya no hay fiestas, no hay carnavales, o sea, ya cada uno; si tú ves a alguien, bien pasas y no, y aquí llegas y conoces al señor, saludas y saludas,

o sea, es un ambiente muy bonito, no sé, yo siento que es así, a mí me gusta mucho.

Mujer, 26 años, San Salvador Atenco

Me gusta sí, me gusta, me gusta mucho porque a comparación de otras comunidades de aquí en Texcoco, yo considero que Xocotlán es una comunidad muy tranquila, no hay tantas peleas, no hay problemas, es un pueblo muy tranquilo he ido a otros pueblos como, no sé, Chimalhuacán que está peligroso, no sé otros pueblos como Atenco que, si son más grandes, pero igual.

Mujer, 20 años, Texcoco

Yo vivo aquí y ellos viven hasta allá, entonces les hago lo mismo, tú vives por allá donde todo está feo, por lo menos yo vivo en un pueblo donde está bonito y tú vives allá donde está toda la contaminación.

Mujer, 25 años, San Salvador Atenco

Estudí ahí en Tezoyuca y ahí en Acolman, por ahí de Chipil y todo eso, pues dicen que son bien rateros y así, y yo tengo amigos de ahí y yo les decía que, o sea dejaba mi teléfono o así, y le decía “no me lo vayas a chingar” así les decía jugando.

Mujer, 20 años, San Salvador Atenco

Las opiniones de los jóvenes que viven en Texcoco se dividen entre aquellos que viven en la zona urbana del municipio, y aquellos que se desenvuelven en una dinámica apegada a lo rural. Se ha mencionado con anterioridad, que este municipio tiene una amplitud territorial que está poco urbanizada, ya que su territorio urbano se localiza principalmente en el centro. Mientras que la mayoría de los pueblos que conforman el resto del municipio, tienen extensos terrenos de cultivo, bosque o reserva natural. De acuerdo con las leyes locales, basadas en usos y costumbres, no cualquier persona puede “fincar”, fragmentar o comprar. Estas disposiciones han evitado una explosión urbana no planificada, y han ayudado en la conservación de la dinámica ecológica de la región.

Los jóvenes no están exentos de esta dinámica y sus respuestas son claras en cuanto a narrar su sentido de pertenencia al entorno rural o urbano de Texcoco.

Pues mucho, bueno es que me gusta mucho estar aquí porque pues tiene sus propios terrenos para pues así para por decir en Texcoco no puedes hacer eso, porque ya es como que una ciudad, sus costumbres de aquí me gustan mucho, como por decir algo unas fiestas, así como que las hacen así como que muy, muy este de, por decir las bodas, traen sus canastas así muy grandes y como sus tres chiqui-güites o cuatro, una veladora y así cosas.

Mujer, 16 años, Texcoco

Pues sí me gusta mucho porque sinceramente me gustan todos los alrededores que hay y pues en Texcoco ya no es igual que como en pueblo donde respiras mejor aire que en una ciudad. Bueno como ya lo había comentado, como que todos tratan de ayudar uno al otro mutuamente, como que somos más unidas en el pueblo que estando en Texcoco, bueno es que yo un tiempo viví en Texcoco, ahí era como de “sí te pasa algo es tu problema y a mí no me metas” y aquí no, es de “todos te apoyamos” y pues es lo que me gusta que somos más unidos.

Mujer, 15 años, Texcoco

La predilección por el lugar de vivienda y sus problemáticas se manifiestan de distinta manera en cada joven, según el municipio que habita. Destaca la opinión de los jóvenes por un espacio ecológico mejor conservado y con recursos de los que pueden ellos echar mano sin tanto problema, a diferencia de un entorno urbano.

Sí me gusta porque está tranquilo y no faltan los recursos para sobrevivir. Las cosas que hay como el patio, el gimnasio, sus fiestas o los eventos que haiga (sic) como eventos de carnaval o de las fiestas que hay.

Hombre, 16 años, San Salvador Atenco

Es bonito lugar, viene turismo, tiene sus lados buenos, y pues sí, es algo bonito. Lo que más me gusta es aquí, el parque porque es un ambiente natural y pues como que está libre de todas esas cosas de contaminación, bueno si hay una que otra cosa, pero por lo menos aquí está tranquilo, o sea uno aquí puede venir a relajarse un rato, es lo que me gusta de aquí de Atenco.

Hombre, 18 años, San Salvador Atenco

Pues sí me gusta mucho, es como de cierta manera. Todavía es tranquilo, en todos los aspectos, en seguridad. Si estamos tranquilos.

Mujer, 24 años, San Salvador Atenco

También destaca que los jóvenes de San Salvador Atenco aprecian la tranquilidad y tradiciones que les ofrece su municipio al conservarse como un pueblo. Consideran que las actividades delictivas o nocivas provienen de otros municipios. Aunque expresan gusto por vivir en el municipio también dicen que hay carencia de servicios urbanos. Sin embargo, no quisieran que Atenco perdiera la tranquilidad y tradiciones con la urbanización.

Mucho por las tradiciones, que están como muy arraigadas.

Mujer 24 años, San Salvador Atenco

Mucho, las tradiciones, la riqueza que tiene el pueblo es exorbitante, es fascinante, más allá de sus tradiciones, más allá de cómo conlleva la vida diaria, una vida natural, una vida tranquila, una vida en la que sabes qué es lo que comes porque sabes que el vecino lo mató (un animal) un día antes, la vida es más natural.

Mujer, 26 años, San Salvador Atenco

Me gusta mucho porque, pues es un lugar con muchas tradiciones y es tranquilo y todo bien. Todas las personas se llevan bien, todos se saludan, todo mundo conoce a todos.

Mujer, 22 años, San Salvador Atenco

Pues realmente me gusta porque es muy tranquilo ¿no? y está un poquito alejado de tanta urbanización, aquí está más tranquilo. No le pongo el diez completo porque es como que también estamos un poquito aislados de todo lo que pasa, a la vez es de la urbanización también. Entonces es como un 8 o 9.

Hombre, 24 años, San Salvador Atenco

Los jóvenes expresan que no les gusta vivir en Atenco porque no tiene servicios urbanos, en comparación con Texcoco. Municipio al que la mayoría de la población de Atenco se dirige para poder acceder a estos servicios.

Sí me gusta vivir aquí. Pues porque ya estoy acostumbrada, es aquí donde ya, me gusta estar aquí, me gusta mi pueblo y está bonito. Pues en general yo creo que todo, porque hay muchas cosas. Bueno no es así como si vas a Texcoco y ves todo, pero sí está bonito, me gusta.

Mujer, 20 años, San Salvador Atenco

No mucho. Porque Atenco no tiene mucha infraestructura en muchas cosas, no es, siento que aún está un poco cerrada a muchas ideologías, de hecho, la recepción de los teléfonos es muy mala aquí, no hay tanta, la cobertura para tener Internet en casa es ¡lista de espera con ciertas compañías! y cuestiones deportivas, no hay, no hay para hacer ejercicio, entonces yo siento que le falta mucho crecer. Siento que todavía es un pueblo y necesita estar más, o sea, está en transición, pero sigue siendo un pueblo a pesar de que está más cerca Texcoco y también relativamente la Ciudad de México.

Mujer, 27 años, San Salvador Atenco

Para salir de mi comunidad a otros lugares, ¡ah! la principal es la escuela, de ahí siguen trabajos en equipo, salidas con mis amigos, salidas con mi pareja, investigaciones que a veces se tiene que ir a una biblioteca o a tal, o sea aquí hay biblioteca también, pero pues prefiero ir a Texcoco a hacer mis investigaciones. Si se necesita ir también a un museo o, a tal, pues también tengo que salir a la Ciudad de México y pues hay veces que para salimos en familia y tenemos que, bueno no tenemos, salimos a dar una vuelta... Pues hay veces que vamos a la Ciudad de México. Vamos a comer o al Zócalo, por esas partes a, pues a ver qué podemos hacer. Luego vamos a Texcoco a ver películas en el cine o también a comer, y o hay veces que vamos a los parques, parques recreativos como Aragón o cosas como esas.

Hombre, 17 años, San Salvador Atenco

Me gusta vivir en un 80% me gusta vivir porque es un pueblo, es tranquilo todavía y el otro 20, es porque todavía no hay muchas cosas a la mano.

Mujer, 25 años, San Salvador Atenco

El municipio de Texcoco, de acuerdo con testimonios de autoridades municipales ha tenido un desarrollo urbano sustentable en cuestiones ambientales, ecológicas y culturales procurando un equilibrio entre lo moderno y lo tradicional. Es decir, hay quienes consideran que el municipio tiene el



equilibrio necesario para convivir con sus tradiciones y cultura y tener disponibles servicios urbanos.

¡Pues me gusta bastante! Aquí en lo personal Texcoco es un municipio reconocido a nivel Estado de México, todo mundo dice que quisiera vivir en Texcoco y el mejor pueblo de todo Texcoco en San Miguel Tlaixpan, es el más grande de todos, entonces, este, digo, eso del más grande, creo que es el pueblo más grande de aquí de Texcoco, es un pueblo muy hermoso. Cuando Texcoco tiene fiesta es central, pero cuando sus pueblos tienen fiesta, el más grande es San Miguel Tlaixpan, es la fiesta grandísima, entonces. Me gusta muchísimo, es una naturaleza muy hermosa. Digo, estamos casi a la altura de lo que es el cerro, es muy hermosa, la verdad, mucha gente, de mucha cultura. Eh, todavía sigo viendo que la gente te dice, ¡Buenos días! ¡Buenas tardes!, eso es algo que ya no se ve. Entonces es lo que... Incluso hay un pueblo que, hay niñitos que te dicen ¡Buenos días! este, ya no te dicen alguna vulgaridad, la verdad es que te dicen ¡Buenos días! ¡Usted! Digo, eso es con respeto ¿no?, y de alguna, u otra manera, me gusta porque aún hay, de vez en cuando hay alguna actividad ilícita, de las personas que roban, pero, digo, es muy tranquilo. Ahí tú puedes estar a las dos de la mañana afuera y no te pasa nada. Es un pueblo muy tranquilo a pesar de que es el pueblo más conocido y grande de todos. Todavía sigue siendo muy tranquilo, muy tranquilo. Entonces me gusta mucho por su naturaleza y más por la gente muy humilde. Igual ahí crecí y aprendí de todo.

Hombre, 28 años, Texcoco

Sí, sí me gusta, me gusta porque, pues no es como en la ciudad que ya hay muchos edificios, aquí todavía hay árboles, los manantiales; me gusta por eso.

Hombre, 16 años, Texcoco

Me gusta mucho sí, sí para mí es cómodo vivir relativamente cerca del centro entonces tengo muchas cosas a la mano.

Hombre, 29 años, Texcoco

Me gusta mucho vivir aquí, eh porque es tranquilo, eh aquí están mis amigos, mi familia y pues aquí hay todo, o sea todo lo que necesito para poder llevarla, aquí lo tengo.

Hombre, 23 años, Texcoco

Sí me gusta, porque aquí tengo amigos, tengo pues a mi novio, tengo muchas personas que me conocen, soy muy conocida.

Mujer, 22 años, Texcoco

Me gusta porque está tranquilo. Me gusta porque además está como que, pues hay de todo un poco y pues, así como que no está tan mal, o sea me gusta, no están tan caro las cosas. Me gusta vivir aquí.

Hombre, 22 años, Texcoco

Pues sí me gusta aquí. Generalmente. Bueno mucho de nuestros recursos naturales son de la comunidad, aunque sí ha habido intentos de que se privatice, y por ejemplo en el agua. Cuando hay un problema, se convoca, según, si eres usuario de Cuauhtenco, hay una asamblea para los problemas que tenga ese manantial, y de manera general como que en el pueblo hay más tranquilidad que en otras partes.

Hombre, 16 años, Texcoco

Me gusta mucho porque es un lugar tranquilo, aparentemente, luego dicen que ya se ven igual varias cosas aquí en el pueblo, me gusta vivir aquí, tienes más tranquilidad.

Mujer, 16 años, Texcoco

En contraste, los jóvenes habitantes de Ecatepec no están muy conformes con el lugar dónde viven. Expresan que el municipio es violento sobre todo con los índices delictivos y problemas de vialidades que sufre el municipio. Al ser un lugar que se urbanizó sin planificación, carece de vías de comunicación y de circulación adecuadas, aun así, consideran que es un buen lugar porque cuentan con más servicios urbanos, como Internet y pavimento en calles, que en un pueblo.

¡Pues, mucho! Pues he vivido aquí desde que tengo memoria, así que creo que más que nada es un ámbito de familiarización y de comodidad. Que no hay tierra, Como en los pueblos que hay mucha tierra, y luego no te puedes bañar, te ensucias luego, luego. Que sí hay Internet ¡acá bonito!

Hombre, 17 años, Ecatepec

Sí me gusta vivir, pero últimamente como que, si ya siento el ambiente muy pesado, por todas las cosas que he visto, que escuchas, que ves en Facebook, en las noticias, en cualquier lado en el Internet, ya que hablan de que es lo más peligroso Ecatepec y como que sí empiezas a agarrar todo eso. Antes sí, no quería salir de aquí.

Hombre, 26 años, Ecatepec

Pues sí, aquí he vivido hace mucho tiempo, ya estoy acostumbrado a la zona, conozco básicamente todo y pues sí. Sí es algo peligroso según, pero yo no he tenido ningún mayor problema aquí.

Hombre, 19 años, Ecatepec

¿Del 1 al 10? pues un 8, no me quejo, no me gusta la inseguridad, pero pues está bien. Hay mucho feminicidio y asaltos, robos, está muy feo, está muy feo de hecho no salgo.

Mujer, 18 años, Ecatepec

No me gusta. ¡Esta horrible aquí! O sea, no puedes ni andar con tu vestido ni nada, porque ya sea que los señores o te chiflan o te pasa algo, o sea ya no sabes lo que pasa, eso.

Mujer, 18 años, Ecatepec

No me gusta mucho. Pues la inseguridad, yo creo que las condiciones de mi vecindario probablemente, que está muy sucio, hay una cultura de así, de higiene, de vialidad tampoco. Entonces es lo que no me agrada.

Hombre, 26 años, Ecatepec

No. No me gusta mucho vivir por aquí porque está muy feo, está muy peligroso ya. Hay muchos robos, lo que se ha escuchado de los feminicidios, muchas personas desaparecidas. Ya en general nadie está seguro.

Mujer, 27 años, Ecatepec

Pues no, porque ya de hecho se conoce Múzquiz como una zona muy peligrosa donde hay muchos secuestros, asaltos y como que no, solamente es cuidarse ahí también, no llamar la atención, los celulares y así, considero que no, que no está bonito donde yo vivo.

Mujer, 17 años, Ecatepec

Uy, yo pienso que bueno desde que nació he vivido aquí, pienso que ya es como una costumbre. No me gusta vivir aquí por la inseguridad, ¿no? y por todo lo que se ha dicho en las redes sociales, pero pues yo pienso que independientemente de eso, es algo a lo que tú te acostumbras y pues tratas de ser más cuidadosa contigo y ya.

Mujer, 16 años, Ecatepec

Ecatepec, no, no me gusta. Si me dan un porcentaje del 1 al 10, me pongo un 2, la verdad, no me gusta. Hay demasiada inseguridad, hay demasiada, este, mucho feminicidio últimamente. Se están presentando muchos casos de feminicidio y la verdad, yo como mujer, pues no tengo la seguridad de que pueda andar por las calles tranquilamente y que no me ocurra absolutamente nada. O, por ejemplo, los secuestros, también. Cuando sales del metro. Por esas situaciones es por lo que no me gusta.

Mujer, 26 años, Ecatepec

Sin embargo, los problemas de inseguridad y violencia no son exclusivos de Ecatepec. Las y los jóvenes de los tres municipios comparten la preocupación por los índices delictivos e inseguridad que modifica y condiciona sus dinámicas cotidianas. De igual forma comparten la necesidad de que estén disponibles los servicios urbanos con los que no cuentan sus municipios y que consideran son necesarios para su desarrollo personal.

Anteriormente me gustaba mucho porque las costumbres y tradiciones eran naturalmente de un pueblo, sin embargo, hoy en día con la inseguridad que se viene destacando de Ecatepec para acá, pues se ha venido sobre todo la población negativa, o por no ponerle otro sobrenombre, llegando a mi pueblo, entonces la inseguridad ha cambiado, ya no se puede caminar o andar por ahí jugando en la madrugada o noche porque existe el temor de que te roben, te asalten.

Hombre, 24 años, San Salvador Atenco

Sí me gusta mucho, no tengo ningún problema, o sea, siento que está bien todo, a excepción de los asaltos y todo eso, pero si me gusta mucho Texcoco, todo, todo.

Hombre, 21 años, Texcoco

Realmente no me gusta vivir aquí. Por todo lo que se está viviendo de la inseguridad, pues sí, todo esto, realmente es un municipio, pues feo. Entonces no me gusta vivir aquí. En general en México no.

Hombre, 17 años, Ecatepec

Sí, estoy a gusto, es un pueblo que aun cumple las características de pueblo, no es pueblo mágico ni pueblo con encanto, pero es un pueblo tranquilo, se ha visto afectado por la delincuencia, pero sin embargo pues, se trata de vivir en tranquilidad y si uno busca igual puede ir librando estos lapsos de delincuencia y de alterar el orden público, bueno ser partícipe o ser afectado de este tipo de situaciones.

Hombre, 26 años, San Salvador Atenco

Pues sí me gusta poquito, porque es un poco inseguro, bueno muy inseguro. Ahorita en este mes yo llevo como, hay mucha delincuencia yo llevo como tres asaltos. Pues nada, lo tomo como “normal” la verdad, yo sé que está mal, pero, este pues no me han hecho, así como daños físicos solamente me quitan mis pertenencias y ya.

Mujer, 22 años, Ecatepec

## DISCRIMINACIÓN Y RACISMO<sup>1</sup>

En el diagnóstico de los jóvenes de la zona metropolitana del Valle de México, hicimos una descripción sobre la importancia social y aspiracional del color de piel. De manera que para fines de claridad recuperamos los componentes más importantes de esa descripción. En primer lugar, recuperamos de la socióloga experta en temas de raza y etnicidad, Wendy Roth, las siguientes dimensiones: cómo se identifica un individuo a sí mismo con su color de piel; cómo es percibido por otros; cómo cree que es percibido por los demás; lo que la persona comprueba, cómo es su color de piel; así como otros aspectos de su apariencia racial, y su ascendencia racial entre las limitadas

<sup>1</sup> Este capítulo incluye los rostros y las apariencias físicas utilizadas en el levantamiento de datos y para ello están disponibles en formato digital para su mejor comprensión, ya que hacen referencia a colores de piel que son ininteligibles en impresión a papel. Se recomienda consultar el sitio web <<https://juventudes.sociales.unam.mx/>> Sección Encuesta 1200.

opciones del censo u otras encuestas (Roth, 2016). El color de piel, socialmente visto, es una de las divisiones que producen diferentes desigualdades, y múltiples formas de discriminación, pero también múltiples formas de generar oportunidades y privilegios.

La complejidad de estas múltiples dimensiones ha comprobado que las personas “tienden a auto clasificarse en tonos de piel más claros” (Telles, 2014: 28) y aún más en el caso de las mujeres debido a las presiones sociales para ser consideradas como personas bellas y atractivas. La conclusión a la que estos estudios han llegado es que, el color de piel puede ser un factor clave de la vulnerabilidad a la discriminación (Solís, Güémez, Lorenzo, 2019). Sin duda que lo es, pues hemos advertido a lo largo de nuestro estudio que los jóvenes entrevistados muestran conciencia de la importancia del color de piel en sus oportunidades aspiracionales. En este capítulo, usando otras técnicas de investigación cualitativa basadas no sólo en el colorismo, sino también en la apariencia física del fenotipo (Gutiérrez Chong, 2018) habremos de explorar la auto percepción del color de piel. Asimismo, buscaremos completar la importancia del color de piel o la apariencia, analizando las respuestas del entrevistado con respecto a la elección, o no, de una pareja idealizada.

La siguiente sección inicia con la autoidentificación de los entrevistados en términos del color de piel; usando la misma metodología en el caso del diagnóstico 1, Zona Metropolitana del Valle de México (ZMVM) donde se utilizó el sistema “El nuevo rostro del retrato hablado”, con los ojos censurados, éste fue desarrollado por el Instituto de Investigaciones Antropológicas (IIA) de la UNAM y la PGJ-DF, y aplicado con anterioridad por el Departamento de Investigación Aplicada y de Opinión (DIAO) del Instituto de Investigaciones Jurídicas de la UNAM, en las encuestas de discriminación de CONAPRED.<sup>2</sup>

La cara del mexicano se realizó con base en una investigación antropofísica (López, 1999)<sup>3</sup> que buscaba la medición de los rasgos físicos de los individuos de manera que las características registradas fueran representativas

<sup>2</sup> Los instrumentos de levantamiento de datos, estos mismos están basados en la Encuesta Nacional sobre Discriminación (ENADIS), 2017.

<sup>3</sup> El Departamento de Investigación Aplicada y de Estudios de Opinión (DIAO) a cargo de Julia Isabel Flores Dávila, llevó a cabo la encuesta y entrevistas a profundidad de esta investigación y utilizó el “El nuevo rostro del retrato hablado”.

de la población mexicana, “es un rastreo de los rasgos faciales promedio de los mexicanos” explican dos de los autores de este proyecto, los doctores María Villanueva y Carlos Serrano del Instituto de Investigaciones Antropológicas.

Las tarjetas creadas con rostros que muestran distintas tonalidades de piel que corresponden a la mayoría de la población mexicana, fueron elaboradas para servir de apoyo en las entrevistas de mujeres y hombres de los tres grupos de edad.

La pregunta principal, es la siguiente: *De acuerdo con la siguiente tarjeta ¿Cuál consideras que es tu color de piel?* Para contestar, los entrevistados elegían alguno de los rostros de las siguientes tarjetas.

Imagen 1

### Tarjetas de autoidentificación de tono de piel para hombres y mujeres

Mire atentamente las siguientes fotografías. Muestran a personas con diferentes tonos de piel. ¿Cuál diría que se parece más a su tono de piel?  
Por favor dígame la letra que corresponda al rostro que considere que se acerque más al suyo.

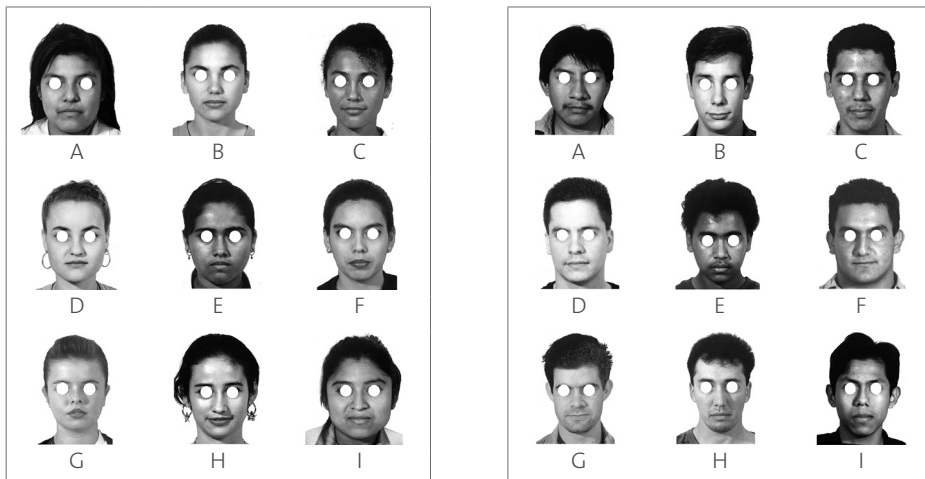

Fuente: Departamento de Investigación Aplicada y de Estudios de Opinión (DIAO), III, UNAM.

Ante la pregunta antes mencionada, 27 mujeres de las 51 entrevistas a profundidad contestaron a la pregunta *¿Cuál diría que se parece más a su tono de piel?* Los resultados son los siguientes:



Es posible apreciar que el rostro B, tonalidad moreno claro, es con el que se identifican la mayoría de las jóvenes entrevistadas. Mientras que la letra D, que indica un tono más claro de piel, es con el que se identifican en segundo lugar. Los tonos en los que no hubo una autoidentificación fueron los rostros representados con las letras C y E, debido a que, sugieren tonalidades de piel más morenas; por lo anterior, se interpreta que la distribución de autoidentificación en las mujeres recayó principalmente en 3 rostros, las letras B, D y A.

En el caso de los hombres se registró una mayor distribución entre los rostros de autoidentificación, siendo las tonalidades B, D, C y H las predominantes. Los hombres con las tonalidades B y D, más claras, fueron con las que se identificaron la mayor cantidad de hombres entrevistados.

Los rostros morenos representados en las letras I, A y E, son con los que hubo una menor autoidentificación. Repitiendo el mismo patrón que en el caso de las mujeres.

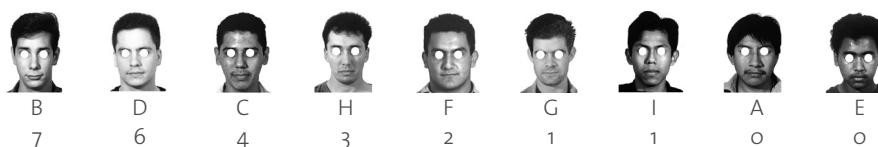

## ELECCIÓN DE PAREJA

Para dar continuidad al eje sobre discriminación y racismo, se formuló la pregunta *¿Cuál de estas personas podría ser tu pareja ideal?* Siguiendo la misma metodología del diagnóstico llevado a cabo en la ZMVM, se elaboró dicha pregunta para que los jóvenes entrevistados respondieran sobre cómo sería idealmente el color de piel que ellos buscan al elegir una pareja. Bajo el entendimiento que la tonalidad de piel incita a una mayor aceptación en tanto más blanca sea, y un mayor rechazo, en cuanto a que ésta sea más



oscura. Se presenta un terreno propicio que nos permite recoger evidencias sobre la práctica del blanqueamiento social al elegir una pareja. El blanqueamiento social no obedece necesariamente a una lógica económica, sino también racial, cultural y social. Aquí intervienen las creencias populares muy extendidas en dichos que reflejan muchos jóvenes entrevistados, como “mejorar la raza” o “tez humilde” que aceptan o alaban a las personas de piel más blanca mientras rechazan y denigran a las personas más morenas. No olvidamos también la poderosa influencia de los estereotipos y arquetipos de belleza inculcados por los medios de comunicación

Utilizando las mismas tarjetas de autoidentificación de tonalidad de piel, se formuló la pregunta *¿Cuál de estas personas podría ser tu pareja ideal?* A continuación, se les mostraba la tarjeta de acuerdo con las preferencias de apariencia del entrevistado.

La tarjeta de apoyo en la entrevista tiene 9 rostros. Llama la atención que el rostro identificado con la letra D, aunque se trata de una piel blanca, no registró ninguna selección por mujeres. En el caso de ellas, se obtuvo una distribución de elección de pareja entre 8 rostros; destacó su preferencia por las letras B, H y F, pieles más blancas. La menor tendencia por parte de las mujeres recayó en las letras A, I y E, como se observa, son los tonos de piel más oscuros. Cabe destacar que hay una preferencia mayor por parte de las mujeres por aquellos tonos de piel sobre los cuáles los hombres se sienten más identificados, es decir, los rostros de las letras B y H, esto resulta un hallazgo importante ya que ninguno de los entrevistados se conoce entre sí.

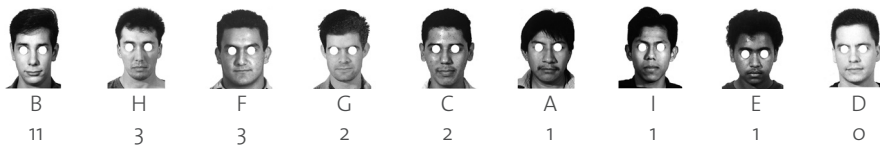

Resulta importante mencionar que, para algunas de las entrevistadas, el color de piel no resulta importante al elegir pareja, y que, en el caso de un par de ellas, respondió de acuerdo con el hecho de cómo es su pareja actualmente.

Pues es que realmente no me fijaría mucho en eso, pero basándome en mi novio sería en la B o la D que está más blanquillo, pero en realidad no es algo que me importe mucho.

Mujer 22 años, Ecatepec.

La G, mi esposo es así, no es ni moreno ni güero.

Mujer 27 años, Texcoco

A su vez hubo el rechazo a contestar la pregunta por parte de 3 entrevistadas que indicaron no estar de acuerdo con el hecho de que el color de piel fuera determinante para la elección de pareja.

En el caso de los hombres, la elección de pareja se concentró únicamente en 5 tonalidades de piel, D, B, H, F y C, a diferencia de las mujeres, que distribuyeron sus gustos en 8 rostros. En los hombres destacó claramente una percepción mayor por los rostros más claros, eligiendo los rostros de las letras D y B.

Pareciera ser que las mujeres son más abiertas a elegir con respecto a los hombres, pues identificaron 8 apariencias, mientras que los hombres 5.



Al mismo tiempo, hubo un rechazo de 5 participantes a responder esta pregunta, argumentando que el color de piel no es un factor importante para ellos.

Yo no me fijaría tanto en eso del tono de piel, lo que a mí me importa es una mujer que esté conmigo, porque ahorita en la actualidad desgraciadamente por sentirse muy bonitas ya no respetan el lugar de uno, se andan con uno y con otro, y eso no, aunque se vea bonita no tiene caso. Y yo no me fijo en eso, yo prefiero una mujer que, aunque sea negrita o blanca, pero pues que esté de mi lado y respete mi lugar.

Hombre 18 años. Texcoco

Pues mira, nada más los chequé por revisarlos, pero hoy en día me he dado cuenta, que lo que busco en una chica yo, que sea comprometida. Primero que nada, que crea en Dios y ya de ahí en fuera que sea muy comprometida, que sea muy organizadora. Que tenga estudios, es lo que busco hoy en día, que tenga estudios, si es posible, más arriba que yo, para que me pueda agarrar de ella, pero que sea muy humilde, que sea muy tranquila.

Hombre 20 años. Texcoco

En el caso de un entrevistado que se asumió gay, hizo referencia a que preferiría a una pareja de piel morena.



#### RECHAZO DE PAREJA POR COLOR DE PIEL

Una vez contestada la pregunta en torno a la elección de pareja por color de piel, se le preguntó a las y los entrevistados *¿Cuál de estas personas definitivamente no elegirías como pareja?* Para el caso de las mujeres se obtuvieron los siguientes resultados:



Resalta a primera vista que 6 de los 9 rostros presentados podrían ser causa de rechazo por el color de piel, especialmente el rostro A, que es el de tonalidad morena dentro de la tarjeta.

Cabe aclarar que el margen de error existente en el ejercicio aplicado recae una vez más en los rostros. Esto es: cuando se les mostraban los rostros a las mujeres, éstas observaban otros aspectos, por ejemplo, el peinado o las facciones físicas, así lo demuestra la siguiente entrevista.

*Mujer: A.*

*Entrevistador: ¿Porque no elegirías a la letra A?*

*Mujer: Porque ya es un señor, tiene bigote que se ve que no le crece bien el vello y el corte de cabello se ve muy alborotado, no peinado también influye como se peinan y por eso.*

*Entrevistador: Por eso no lo elegirías, ¿y al B por qué si lo elegirías?*

*Mujer: Tiene bonitos labios, tiene bonita nariz como que se le ve definida, se ve güerito, blanquito, y su cabello está corto, tiene un corte por eso.*

Mujer 17 años, Ecatepec.

También queda claro que un tono de piel sumamente blanca puede ser motivo de rechazo por parte de las mujeres, pues el caso opuesto al rostro A, es el rostro D, que representa ser una apariencia blanca en comparación con los otros 8 rostros de la tarjeta; lo que demuestra también, que fue posible encontrar que en las mujeres el color de piel blanca no es determinante para poder escoger a una pareja, e incluso es causa de rechazo, pues no mostraron preferencia absoluta por los jóvenes blancos.

O sea, no lo discrimino, ni nada. Pero para mis gustos, no me gusta. O sea, si tengo amigos o amigas güeras, pero para que sea mi pareja, no.

Mujer 17 años, Texcoco

Con el D. No me gustan los güeros.

Mujer 27 años, Ecatepec.

De la misma manera hubo rechazo al contestar la pregunta por parte de 7 entrevistadas, ya que no consideran que el color de piel sea un factor importante para aceptar o rechazar a alguna persona.

Por parte de los hombres se presentó un escenario similar al de las mujeres, 5 rostros son objeto de rechazo, destacando A y E, los rostros de una tonalidad más morena, incluidos los rostros C e I en menor medida. También es importante destacar que hay rechazo hacia las apariencias en el tono más claro de piel, el rostro D.

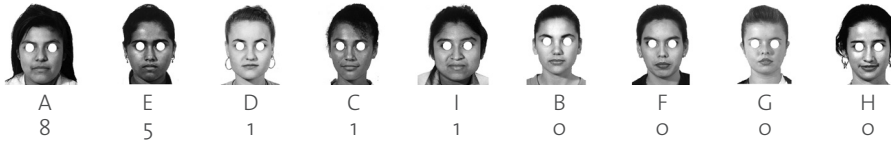

Hubo un rechazo de 7 participantes para contestar la pregunta. Al mismo tiempo los hombres fueron los que menos ahondaron en las respuestas sobre el porqué rechazan o aceptan tal o cual color de piel.

Hoy en día no considero tener una persona ideal, pues como tal, yo no. Las mujeres dicen que mi forma de pensar y mi madurez les gusta mucho, pero te digo, no. Pero es que sí, si entras en esos temas de cómo me veo, ahí es en donde me voy a meter en ideas como de ya me vi así, y entonces voy a ir por una mujer, y entonces trato de no meterme en esos temas. Ahí sí, si me voy a meter un ideal, sería las que las chicas toman, no tanto como mío. Yo me veo normal, no me veo más que otros.

Hombre 20 años, Texcoco

En el caso del joven gay, el rechazo de una pareja se debe propiamente al hecho de que sea excesivamente blanca.



Es que no me gustan güeros, me gustan como morenitos.

Hombre homosexual, 21 años. Texcoco.

Entre los hallazgos obtenidos en esta parte del diagnóstico es posible distinguir que, en la mayoría de los casos, los jóvenes se consideran en varios aspectos predominantemente mestizos, pero con tonos de piel más claros, difícilmente se asumirían en tonos de piel más oscuros, aun cuando esa fuera su realidad.

Un detalle que resaltar, es el hecho de que las mujeres tienen una mayor aceptación sobre todas las tonalidades de piel, desde los más blancos a los

más morenos. Caso contrario al de los hombres, ya que estos se muestran más inclinados hacia los tonos de piel más claros, lo que representa un hallazgo importante para la elección de pareja entre los jóvenes.

Desafortunadamente al tomar la muestra, no se pudieron incluir debidamente participantes de la comunidad LGBTTTIQ,<sup>4</sup> por lo que la muestra en este caso quedó sesgada. Podría ser un ejercicio sumamente interesante llevarlo a cabo en el futuro sumando las intersecciones existentes entre las personas de la comunidad LGBTTTIQ, la etnicidad y la raza.

En lo que concierne al rechazo de una pareja por el tono de piel, no hay que olvidar la importancia de la influencia de los medios de comunicación, cuyo impacto se reproduce en este sector de la población. No es de sorprender que, por ello, los jóvenes prefieran como pareja a una persona de color de piel de apariencia blanca.

Estas conjeturas son una aproximación sobre las preferencias de los jóvenes cada vez más conectados con el Internet, y que, en su contexto, pueden rechazar a personas más morenas porque esto también implica un freno a la movilidad social.

La discriminación y el racismo en la conurbación son conductas normalizadas por los jóvenes de los municipios de Texcoco, San Salvador Atenco y Ecatepec; aunque admiten que no debería de haber racismo y discriminación,

<sup>4</sup> De acuerdo con el “Glosario de la diversidad sexual, de género y características sexuales” del Consejo Nacional Para Prevenir la Discriminación (CONAPRED), las siglas LGBTTTIQ hacen referencia a las personas cuya orientación sexual, identidad y expresión de género y características sexuales no se hayan regidas por una norma heterosexual. Y cada una de las siglas hace referencia a las siguientes palabras: Lesbiana: mujer que se siente atraída erótica y afectivamente por mujeres. Gay: hombre que se siente atraído erótico-afectivamente hacia otro hombre. Bisexual: personas que sienten atracción erótica afectiva por personas de un género diferente al suyo y de su mismo género, así como de mantener relaciones íntimas y sexuales con ellas. Transgénero: personas que se sienten y se conciben a sí mismas como pertenecientes al género opuesto al que social y culturalmente se asigna a su sexo de nacimiento, y quienes, por lo general, sólo optan por una reasignación hormonal. Transexual: personas que se sienten y se conciben a sí mismas como pertenecientes al género y al sexo opuesto a los que social y culturalmente se les asigna en función de su sexo de nacimiento y pueden optar una intervención quirúrgica. Travesti: personas que gustan de presentar de manera transitoria o duradera una apariencia opuesta a la del género que socialmente se asigna a su sexo de nacimiento, mediante la utilización de prendas de vestir, actitudes y comportamientos. Intersexual: el término intersexual es el adecuado para su uso, rechazando el de hermafroditismo. *Queer*: personas que además de no identificarse y rechazar el género socialmente asignado a su sexo de nacimiento, tampoco se identifican con el otro género o con alguno en particular (CONAPRED, 2016).

son prácticas en su vida cotidiana. Se elaboraron varias preguntas en torno al tema de la discriminación para identificar en qué grado los jóvenes discriminan, o bien, si han llegado a experimentar la discriminación

Una de las preguntas que revelaron sobre cómo los jóvenes entrevistados ejercen la discriminación fue la siguiente: *¿Consideras que discriminas o has discriminado a otras personas? ¿Cómo sucedió y a qué se debe?*

La gente discrimina mucho, como que se fijan mucho en de qué color eres, si eres blanco eres atractivo, es señal de que es atractivo y si eres pues negrito pues no a la gente no se le hace atractivo.

Mujer, 18 años, Ecatepec

A mis amigos. Haciéndole burla por su tono de piel, bueno no solamente yo si no es así en conjunto, bueno sí participo no solamente yo, y además yo no comienzo las discriminaciones, siempre hay alguien que las comienza y como se escucha chido pues le seguimos.

Mujer, 17 años, Ecatepec

En la escuela, venía un compañero cuando entramos a primero y hablaba así, muy de barrio, muy como, que muy cantadito decía todo, entonces a mí me caía muy mal y luego me quería hablar y así como de como, o sea no le hacia el feo, pero si trataba yo de evitarlo porque me molestaba mucho su forma de hablar.

Hombre, 17 años, Ecatepec

Iba yo a las fiestas y pues no sé, me ganaba la intención de querer criticar, de querer ofender a las personas, de decirles. Por diferente tipo de color las criticaba, por algún defecto en su cuerpo las criticaba.

Hombre, 20 años, Texcoco

Como puede observarse, la discriminación sobre la que hacemos referencia no necesariamente se expresa en los jóvenes hacia el color de piel, sino también a la forma de hablar o, bien, del lugar del que son originarios. La siguiente pregunta se formuló para conocer cómo los jóvenes han experimentado la discriminación: *¿Alguna vez te has sentido discriminada o discriminado? Pláticanos, ¿cómo sucedió, por qué y en dónde?*

Como por el físico. Sí porque hasta en la escuela lo he visto, como que las maestras prefieren a los niños güeros que a los niños morenitos y así.

Mujer, 24 años, San Salvador Atenco

Yo creo que todos hemos sido discriminados. Dependiendo del lugar donde vayamos, o si yo trabajo por Polanco y a veces tú ves pura gente güera, blanca y si es así como que ese cambio de alguien blanco y alguien no sé hasta la gente te trata diferente ¿no?, o hasta el de los chicles o hasta el que te atiende o a veces también no sé por tu forma de hablar, en algunas empresas también te discriminan si no sabes hablar inglés, de hecho de la escuela donde yo estaba, tiene su bolsa de trabajo y tú vas a checar la bolsa de trabajo, te piden inglés obligatorio, entonces saben que no lo tienes y la escuela misma no te lo da.

Hombre, 24 años, Ecatepec

Yo creo que en el tono de piel. Yo de chiquita, mi hermana es muy, muy blanca yo cuando nací, yo nací morenita y mi abuelita y mi familia “no pues es que tu hermana es muy blanca y tú estás bien prietita” y así, y como que si me fui traumando pero pues ya después, o sea yo antes era así con mi tono de piel, de que quería ser a fuerzas blanca ¿no? ya después dije “no pues no pasa nada” y ahorita mi hermana está más morenita que yo, de que se re quema o algo así y yo no.

Mujer, 18 años, Ecatepec

Apenas me pasaba en el trabajo, que recomendé a una compañera de aquí y la verdad es su tono de piel es morenito, cuando la llevé le hicieron la entrevista y todo, la señora me dijo qué no, que porque la verdad que no encajaba su tono de piel con todos los demás. De plano así me dijo, sí es muy grosera. Yo sí le hice la pregunta qué por qué, y me dice es que “mírate a ti y mira ella, y mira a tus compañeros, no encaja con el perfil que queremos”.

Mujer, 22 años, Ecatepec

En la secundaria también tuve una compañera que por su tono de piel también la hacían un lado, entonces yo siempre le decía “pues vente conmigo” y era así como de “¿tú no me vas a decir nada?” y ella ya estaba, así como que cansada de que la molestaran porque era morenita. Y entonces yo siempre les decía a ellos “pues es que imagínense que tú estuvieras en su lugar, a ti no te gustaría y creo que a nadie pues todos nacimos y somos seres humanos, malo que no lo fuéramos”.



mos, y no depende del tono de piel pues cada uno somos igual, sólo porque tiene diferente tono de piel que nosotros ya lo vamos a estar discriminando”.

Mujer, 15 años, Texcoco

Hasta este punto del análisis de las entrevistas, destaca que en la opinión de las y los entrevistados, el color de piel es el principal medio por el que son objeto de discriminación. Esto sin importar si se trata de un ambiente escolar, laboral, grupo de amigos o familia.

Para conocer más sobre la discriminación y el racismo se planteó la pregunta: *¿Tú crees que los jóvenes indígenas o los afrodescendientes son despreciados por otros? ¿Por qué crees que sea así?*

Todavía en el siglo XXI en este preciso momento todavía existe discriminación, entonces a veces al joven negro se le discrimina por ser negro, al joven blanco pues tiene mayor oportunidad, al joven indígena nadie te entiende porque pues ya no hablamos tanto en idioma, el oriental bueno pues eso ya es punto y aparte el mestizo pues ahí va más o menos, pero el joven blanco tiene más oportunidad.

Hombre, 22 años, Texcoco

Vivimos en una sociedad mediocre, que, por decir, un indígena lo tachan de indio, una persona negra, a veces, hay gente tonta que les da asco, o sea son racistas.

Mujer, 17 años, Texcoco

Los negros eran esclavos, los indígenas también, entonces como que esa parte se va quedando en la sociedad y aunque se trate de erradicar siempre va a haber eso.

Hombre, 17 años, Ecatepec

Los indígenas o bueno, esas personas indígenas no tienen sus rasgos como, digamos un oriental, entonces, todavía ellos tienen como que el aspecto de mono y por eso los tacharían.

Mujer, 17 años, Texcoco

A los indígenas los hacen de menos o a un joven negro también, o ya sea blanco o mestizo o moreno o de diferentes formas de su apariencia y de pensar. Entonces yo

creo que todos tenemos buenas oportunidades, pero depende igual con la persona con la que estés, bueno no con la que estés, sino con la que te topes en el camino.

Mujer, 16 años, Texcoco

Si hay mucho racismo, creo que sí, si son despreciados. Por el color de piel y sus orígenes.

Mujer, 22 años, Ecatepec

Bueno antes lo notaba más, en la escuela, de que un niño era morenito le decían hay el negro no te le acerques por que huele feo, no te le acerques porque está feo, o no se cualquier excusa ponían para que no le hablaras a esa persona.

Mujer, 18 años, Ecatepec

Cuando escuchan la palabra indígena, aquí esa palabra es una ofensa, siento que si los desprecian. Ahorita hay un caso muy sonado como el de Yalitza Aparicio, hay muchos memes de eso, la llaman indígena, pero, creo que ella no lo toma como una ofensa, pero las personas que ofenden la llaman indígena como en tono de ofensa, le dicen que está fea o cosas muy feas, cuando se me hace muy tonto eso.

Mujer, 22 años, Ecatepec

Tú llevas una persona de esas a las sociedades, a las redes sociales altas, van a criticarlas, van a juzgarlas. Entonces digo, no creo que tengan una oportunidad, la verdad.

Hombre, 20 años, Texcoco

Por el color, la forma de vestir y su forma de hablar. Sí, he visto cuando voy al distrito, he visto personas negras que son de otro lugar, y pues he visto como que los discriminan, nos hacen menos.

Hombre, 16 años, Texcoco

Hay gente que si los desprecia por sólo ser indígenas. Bueno creen que son gente tonta o sucia.

Hombre, 16 años, Texcoco

Los indígenas. Yo creo que los indígenas sí. Yo digo porque la cultura en México, le comento, es a veces muy incongruente, las personas que tienen menos o las

personas que son muy, muy diferentes a ellos o muy de bajos recursos, las hace menos, no las aceptan.

Hombre, 24 años, San Salvador Atenco

Por el racismo que hay, o sea, aunque sean personas preparadas las ven como si fueran personas mediocres. Aunque no sea así.

Mujer, 27 años, Ecatepec

En México ser indígena o ser negro representa al menos tres cosas: invisibilidad, pobreza y desventaja social. Las y los jóvenes saben que hay discriminación, lo pudimos leer en las narrativas de los entrevistados, por lo tanto: poco o nada bueno hay en ser indígena o ser negro. La discriminación está presente y normalizada al grado en que sin importar qué tanta movilidad tenga un joven indígena o una joven afrodescendiente con mucha frecuencia serán menospreciados por el grueso de la población.

El crecimiento urbano de la Ciudad de México ha sido tan desmedido que al alcanzar los asentamientos urbanos del Estado de México arrasó con muchas de las actividades económicas orillando a los habitantes a insertarse en dinámicas urbanas de la capital. Una consecuencia de esta situación es que actualmente la zona conurbada es un territorio donde lo rural, sus actividades económicas, las tradiciones, costumbres, creencias, y lenguas originarias, están asociadas al color de piel.

En el caso de los jóvenes de estos tres municipios, quienes viven en la dinámica de un lugar estigmatizado por la violencia como Ecatepec o, un lugar considerado entorno rural —pueblo— como Atenco y Texcoco, se les planteó la pregunta: *¿Te has sentido discriminado alguna vez por el lugar dónde vives?* Con esta pregunta buscamos que los entrevistados pudieran expresar cómo es su vida cuando tienen la necesidad de trasladarse a la Ciudad de México.

Puede ser del lugar de donde vengo, donde estudio pues es conurbación de la Ciudad de México, pero ahí la gente como que se siente de ciudad, entonces tratan de decirme que yo soy de un pueblo, pero es más como broma o algunas veces si tratan de hacerlo con el afán de molestar me, pero la verdad es que no me ofende, yo de dónde vengo, qué hay aquí, cómo somos aquí, a mí la verdad

ser de un lugar no te hace ser nadie, no quiere decir nada o que seas de ciudad quiere decir que sea más que tú, y lo dejo muy en claro y pues de ahí no pasa.

Hombre, 24 años, San Salvador Atenco

Te vas a la Ciudad de México a un centro comercial y las personas tienden a vestir de una cierta manera y entras a una tienda, tú vas con ropa casual las personas tienden a percibir de otra manera, así yo lo he interpretado.

Hombre, 24 años, San Salvador Atenco

Cuando voy a la escuela y me dicen “ay eres de pueblo y así”, porque la mayoría son de allá del D.F. pero pues me da risa, no sé.

Mujer, 24 años, San Salvador Atenco

Por el lugar de donde vivo, bueno antes de irme de mi casa, yo vivía en Tezoyuca, cerca de Chiconcuac, igual es así, pues es un pueblo, igual así de “ah de Tezoyuca, por donde no pasó Dios” y así como que te quedas así, eso es como lo demás, porque lo demás no, siempre me defiendo.

Mujer, 22 años, Texcoco

Es que mi vocabulario a veces es muy extenso o lo que más me molesta es que cuando yo salgo con mi mamá, mi mamá habla totonaco, entonces me molesta que a ella si se le queden viendo feo. Porque se quedan, así como de ¿qué está diciendo? Entonces eso a mí sí me molesta. He tenido, no sé por qué, la costumbre de tener amigas güeritas, entonces cuando iba a sus casas, sí, yo me sentía mal así porque yo decía, ¡Ay, yo estoy toda morena y aquí todos güeros! Y a veces si le decían que yo estaba bien morenita, que así. Y mis amigas no les hacían caso.

Mujer, 17 años, Texcoco

Por el lugar. Pues no sé, de repente algunas personas, no sé, dicen que somos como que personas, no sé, para ellos, nos dicen que somos, no sé, indios o cosas así. Como que es esa parte.

Mujer, 15 años, Texcoco

En la parte de, por ejemplo, en Polanco, o, por, en Génova, por, este. ¡Insurgentes, exacto! Ahí, mismo hay una tienda. Bueno, a mí me gusta lo coreano, entonces, entré a una tienda, se llama Mishi, creo, la tienda. Entonces ahí fue donde

me sentí discriminada, porque las chicas que me atendieron, pues como no iba realmente a gastar una cantidad considerable. Prácticamente me corrieron de la tienda, entonces. ¡Pero eran mexicanas! O sea, quien atendía la tienda, eran mexicanas. Entonces, si, me sentí discriminada por parte de ellas, por la cuestión económica. Entonces, no se me hizo justo y en Polanco, obviamente, porque no iba suficientemente arreglada o mi vestimenta, pues obviamente, si hay cierto, cierta discriminación por eso.

Mujer, 26 años, Ecatepec

Me sentí como rara cuando llegué aquí, porque me comentaban que cuando nos pasamos a presentar y así, que yo tenía un acento diferente porque soy de Guerrero, no sé, entonces, como cantadito, no sé qué hablaba raro.

Mujer, 22 años, Ecatepec

Las y los jóvenes muestran sensibilidad por la exclusión y la discriminación que perciben ser más intensas en el contexto urbano. En consecuencia, prefieren ocultar algunos rasgos identitarios personales o expresan rechazo a otros, como una forma de disimular la desigualdad y adaptarse a las dinámicas urbanas. El no revelar ser indígena, por origen étnico, o el no aceptar ser de piel “tan” oscura les permite que sus oportunidades tanto laborales como educativas no se vean coartadas o disminuidas frente a las de otros jóvenes privilegiados. De acuerdo con las y los jóvenes que participaron en las entrevistas a profundidad, la juventud que goza de privilegios, son personas de piel clara y con nivel socioeconómico alto. Son los extranjeros, blancos, principalmente, y también asiáticos. Las oportunidades y privilegios de jóvenes asociados a la extranjería determinan la percepción de desigualdad, pues no logran identificarse en ningún sentido. Aceptan y reconocen que un indígena, o un afromexicano, tienen menos posibilidades de insertarse en las dinámicas urbanas de la Ciudad de México.

Por no tener los suficientes recursos, pero no me sentí mal, sólo si lo escuché y me hizo sentir diferente hacia ellos, pero así mal, mal yo no. Pobre gente que piense eso. Por mi forma de hablar, que porque hablaba diferente, si porque dijeron que hablaba diferente que de dónde era, pues si les dije soy del estado de Puebla de una región de Huachinango, si les explique y hablamos una lengua, bueno lo

practicaba antes, sí lo hablaba, pero ahorita ya no, y sí fue por la forma de hablar hasta aquí. Pero no me dijeron nada, sólo me dijeron ¿Que de dónde era por mi forma de hablar? pero en la otra, sí me dijeron, no pues seguro es de no sé dónde. Fue más por la forma de hablar.

Mujer, 27 años, Texcoco

Yo siento que no puedo hablar diferente o hablar otra lengua que otras personas no pueden, o les da la pena igual hablarlo, pues, no.

Hombre, 16 años, Texcoco

A veces, empresas se fijan más en los aspectos, “a un indígena no, mejor a él que tiene mejor aspecto y se van a acercar más las personas” y así.

Mujer, 19 años, Ecatepec

El blanco, el güero, son los que salen en la televisión, los güeritos, son los que están en las empresas, o sea tú no vas a una empresa buena y ves a puro indígenas ¿no? porque te digo que el aspecto influye mucho, o sea, aunque el negrito o el indígena tengan más capacidades que un güero, siempre van a querer al güero porque pues está guapo.

Mujer, 18 años, Ecatepec

Siento que siempre cuando vas a pedir trabajo, siempre dicen que las apariencias son muy importantes, tu forma de vestir, tu forma de cómo te veas, entonces yo siento que aquí en México a pesar de que, sí en otros lugares nos consideran como una raza indígena entonces siento que aquí hay mucha discriminación de esa palabra porque a los Indígenas los consideran como personas morenitas. Si tú estás muy morenita es que eres indígena. Entonces, siento que las personas, no sé, por ejemplo, morenitas, las ven como personas que no saben leer, personas que no saben hacer muchas cosas, no están muy bien preparados, entonces siento que personas no con tanto dinero, siento que las personas con el color de piel un poco más blanquitas, piensan que son más inteligentes, tienen dinero.

Mujer, 22 años, Ecatepec

En el caso de un joven indígena que sea cien por ciento indígena, que sea, que viva en una comunidad indígena como tal, creo que hay menos, y va a estudiar

a una escuela pública como las que tenemos aquí, creo que habría más trabas por la razón de idioma y esas cosas, pero el que quiere, puede.

Hombre, 17 años, San Salvador Atenco

Desgraciadamente sabemos que un joven indígena apenas y tiene educación, en el sentido de que ponen escuelas que están a kilómetros de una comunidad indígena.

Mujer, 27 años, San Salvador Atenco

(Los jóvenes blancos) Muchas veces vienen de, si tienen más, nacen en una familia más acomodada y los indígenas generalmente son discriminados. Ah, y su lengua al poder hablar, bueno la lengua mayoritaria de aquí, tienen más comunicación, son, bueno los indígenas muchos que nacieron hablando su lengua, menos gente la escucha, por eso.

Hombre, 16 años, Texcoco

Hay mucha gente que sí los desprecia por su tono de piel, por su, de dónde vienen, gente indígena que no son de aquí, y luego el mismo idioma, si hay mucha gente que se empieza a burlar de ellos, ofenderlos, todo. Por la educación, los valores todo eso, siento que sí, es lo que ofende mucho a la gente, discriminan.

Hombre, 26 años, Ecatepec

El blanco es ligado a riqueza por lo regular aparte por la apariencia, o sea no sé, la gente ve a una persona blanca y dice ¡ah es guapo! y es no se sabe o cosas así.

Hombre, 22 años, Ecatepec

Un joven blanco y güero, porque desgraciadamente le dan más oportunidades a la gente que tiene mejor economía, que una que no lo tiene y desgraciadamente le dan más oportunidades a los que tienen más dinero que a los que no.

Hombre, 18 años, San Salvador Atenco

## MOVILIDAD SOCIAL

Las y los jóvenes de los municipios de Ecatepec, San Salvador Atenco y Texcoco consideran que el acceso a la educación y a los empleos propios del contexto

urbano ofrece a futuro, una mejor calidad de vida pero son de más fácil acceso para jóvenes pertenecientes a clases privilegiadas.

Consideran que los empleos disponibles en la gran ciudad albergan esperanzas de bienestar. Siguen opinando que las profesiones son el medio para ese fin; de tal manera que la educación se convierte en una prioridad e intentan insertarse en escuelas que gozan de reconocimiento y prestigio, ya que esto asegura una educación de calidad y, por ende, mejores oportunidades laborales y de desarrollo personal. A fin de profundizar sobre el tema, el esquema de la pregunta fue: *¿Para conseguir un empleo, crees que te irá mejor que a tus padres? ¿Por qué?* Los entrevistados, contemplan la movilidad social deseada partiendo de la posibilidad de contar con un mejor grado educativo que sus padres.

Es lo que nos tocó vivir, y por eso estudiamos para salir de aquí.

Hombre, 24 años, Ecatepec

Yo ya voy a tener, este, más estudios y voy a poder, este, tener un buen trabajo. Bueno, porque ya voy a estar más, este, más, este, como que más, este, más calificada como para. O sea, mi mentalidad ya va estar, este, más abierta. Como las de mis papás que terminaron nada más hasta la prepa solo pueden tener profesiones, este, cortas, como de este, músicos o trabajar de meseros o algo así. Y pues yo ya puedo ejercer una carrera como de, maestra o así una profesión.

Mujer, 16 años, Texcoco

Mis papás no tienen un grado de estudios así mayor a la preparatoria [...] Mi mamá en su caso estudio su secundaria y una carrera técnica y mi papá su preparatoria y una carrera técnica. Yo estoy pensando estudiar la universidad, entonces una persona que tiene una licenciatura o una maestría puede llegar a tener mayor oportunidad que en el caso de mis papás.

Hombre, 17 años, San Salvador Atenco

Pienso que sí, porque pues ahorita me estoy preparando para poder conseguir un mejor empleo, ya tengo la prepa terminada y ahorita estoy tratando de conseguir el título de licenciada en criminalística, espero que sí.

Mujer, 22 años, Ecatepec



Ahorita en esta sociedad que estamos viviendo, para cualquier trabajo ya te están pidiendo inclusive el título ¿no?, a veces tu titulación no basta, te piden que maestría, doctorado, entonces mis papás cursaron hasta la secundaria ambos, no creo que tuvieron que buscar otras alternativas.

Mujer, 20 años, Texcoco

Sí sigues estudiando y quieres alcanzar lo que a ti te gusta pues sí (tener mejor trabajo) porque, bueno mis papás me han comentado que a ellos no les dieron la oportunidad de seguir estudiando, por lo mismo de la economía, del dinero, pues yo creo que igual de los papás porque antes eran muy cerrados “No pues es que las mujeres no estudian” o “los hombres se tienen que ir a trabajar” o así, entonces pues yo creo que si sigo estudiando y todo eso, sí.

Mujer, 16 años, Texcoco

Por decir, mis papás solo alcanzaron a terminar la primaria, y ya pues por lo general para un trabajo necesitas la preparatoria terminada. Para un trabajo que digas un trabajo estable, que pueda tener un ingreso bueno, yo creo que necesitas una buena, tener estudio, estar capacitado, yo creo que la situación si me favorecería mejor.

Mujer, 26 años, San Salvador Atenco

Las y los entrevistados consideran que las oportunidades para conseguir un mejor empleo que el que tuvieron o tienen sus padres son altas, lo cual hace ver que tienen expectativas de movilidad social. Además, infieren que sus condiciones de vida mejorarían con una profesión o un empleo dentro del contexto urbano.

Yo pienso que tu mamá o tu papá te da lo que puede para ser mejor que ellos y que tú puedas verte independientemente, y pues sí, yo creo que sí voy a tener un mejor trabajo que mis papás.

Mujer, 16 años, Ecatepec

Sí pues yo creo que sí. Por el nivel de estudios creo yo, hay veces que al encontrar trabajo también ya está difícil.

Hombre, 23 años, Ecatepec

Sí, considero que me ira mejor en cuanto a conseguir un empleo, porque actualmente siento yo que hay más oportunidades de trabajo para los jóvenes que antes. Eso es lo considero que me garantiza que tendría un mejor trabajo.

Hombre, 17 años, Ecatepec

Considero que sí me puede ir mejor que a mis padres. Bueno entro en contradicción, porque considero antes, cuando mis padres a la mejor empezaban, hace no sé 20 años, había más oportunidades en la vida y hoy en día a pesar de que uno tiene una preparación más avanzada; yo que tengo una preparación más avanzada, más profesional digamos que mis padres, se me ha dificultado mucho conseguir un trabajo. Pero no por eso quiere decir que no lo pueda encontrar y claro que no me conformaría con quedarme a la mejor con lo que mis papás me pudieron dar, sino ir más allá.

Hombre, 25 años, Ecatepec

Si, probablemente porque ellos no estudiaron y no terminaron ninguna carrera, y yo tengo en mente hacer una y quizás pueda tener una mejor oportunidad, tener una carrera.

Hombre, 17 años, Ecatepec

Sí, porque voy a tener una carrera y ellos no terminaron la secundaria, entonces pues ahorita ya en un trabajo mínimo les piden la prepa.

Mujer, 18 años, Ecatepec

Sí, en mi actual empleo, por esos dos días gano 400 pesos y mi papá a la semana, a la semana de albañil, gana mil y tantos. O sea, gano un poco más que él, en dos días. Y si yo trabajo toda la semana saco 1 500 o más.

Mujer, 17 años, Texcoco

Depende sí lo que esté estudiando, porque mis papás trabajan en agencias de coches, y obviamente no hay una carrera para la agencia, probablemente sí, sí terminará de estudiar arquitectura y sí sería bueno en lo que hago, siento que sí podría irme mejor.

Hombre, 21 años, Texcoco

Pues sí, porque por una parte yo tengo estudios, por otra parte mi papá se dedica a otra cosa se podría decir Intermedio.

Hombre, 18 años, Texcoco

Pues si yo consigo un trabajo y hacerse lo que quiero, siento que sí, porque pues mis papás no llegaron a terminar una carrera, más sin en cambio se quedaron a la mitad de lo que ellos tenían planeado, entonces siento que Si tendría un mejor trabajo.

Mujer, 15 años, Texcoco

Las y los jóvenes expresan que para conseguir un empleo decoroso y bien remunerado no basta con la educación, porque consideran que son los jóvenes, mujeres y hombres con mayor poder adquisitivo y color de piel claro, quienes más fácilmente pueden insertarse en el mercado laboral de manera exitosa y redituable. Es decir, según los jóvenes de Atenco, Texcoco y Ecatepec —que provienen de entornos conurbados y muestran arraigo territorial originario—, los jóvenes de piel blanca, o los extranjeros, reúnen dos condiciones: nivel socioeconómico alto y mejor apariencia. Factores que redundan en mejores oportunidades educativas y laborales, o ambas, lo que significa que son receptores de privilegios; aquí vemos un ejemplo claro de interseccionalidad descrita desde la percepción de quienes no gozan de privilegios. Así como hay cadenas de opresión: jóvenes indígenas pobres sin educación y con empleos mal remunerados, también hay cadenas de dominación: jóvenes blancos ricos con educación de calidad y con empleos altamente satisfactorios.

¿QUIÉNES VAN A LAS MEJORES ESCUELAS?

Y ¿QUIÉNES TIENEN LOS MEJORES TRABAJOS?

Para responder a estas preguntas se pidió a los entrevistados analizar las oportunidades que tienen jóvenes: oriental/asiático, blanco, mestizo, afrodescendiente o indígena. Se obtuvieron los siguientes resultados.

Para mí, todos tienen la misma oportunidad y capacidad, el problema es dependiendo ora sí, que la persona, porque hasta donde yo sé, es más probable que un joven que sea blanco, güerito, en este país tiene más posibilidades que un joven que es de tez negra o indígena por cuestiones, yo he de decir, de racismo.

Hombre, 17 años, Ecatepec

(Joven blanco) a ellos no los discriminan como por ser moreno, si no pues hay algunas escuelas que creo que también empiezan a discriminar y quieren tener una buena imagen de la escuela.

Mujer, 15 años, Texcoco

En cuestiones más sociales en lo que vendría a ser el grupo de amigos o la pareja, yo creo que una persona güera tiene más posibilidades de tener o conocer personas con mayor influencia, o en el caso de la pareja, una pareja más atractiva que otra.

Hombre, 17 años, San Salvador Atenco

Todavía existe el racismo. Hay muchos que dicen “yo soy blanco, pero yo lo puedo todo” No, o sea, no por ser blanco me vas a tú a mandar, o sea, siempre va a existir una persona indígena o una persona negra, pero más alta, o sea, más alto que tú, y tú le tienes que obedecer, entonces no te confundas que por el simplemente por el tono de piel ya la tienes.

Mujer, 22 años, Texcoco

Por el dinero, el joven blanco güero o también un joven negro. Siento que, como te digo si es de dinero siento que van a mejores escuelas privadas y así, pero siento que los que más aprovechan los estudios son los indígenas porque siento que en sus comunidades no tienen tanta oportunidad de estudios así, muchos tienen que venir hasta acá, a México, bueno más al centro.

Hombre, 21 años, Texcoco

Desafortunadamente un joven blanco güero porque lo he visto, o sea he visto trabajos hasta donde te piden que seas así, con ese perfil, entonces la verdad sí tienen más oportunidad en algunos aspectos por eso.

Hombre, 24 años, San Salvador Atenco

Yo trabajé para una empresa en la Ciudad de México, y a los güeros que eran casi tipo estadounidenses les pagaban \$1 000 al día, y yo soy güero, pero no con esa capacidad, o no con esa altura, entonces a mí me pagaban la mitad, pero ellos porque se figuraba más el perfil, de una persona estadounidense, entonces como la empresa estadounidense buscaba a cierto tipo para promocionar su marca.

Hombre, 24 años, San Salvador Atenco

La otra vez acompañé a una de mis amigas a buscar trabajo y pues obviamente estaba la contra parte, estaba otra chica igual, iba a buscar trabajo, pero la otra chica obviamente alta güerita y mi amiga pues no es muy blanquita, entonces si se vio totalmente la distinción.

Mujer, 20 años, Texcoco

Los blancos, porque siento que un joven blanco es, bueno sabemos que, si hablamos de colores aquí en el país, la gente blanca o güera son ricos por lo regular, entonces siento que tienen más acceso a ir a una universidad, una Ibero o algo así.

Hombre, 24 años, Ecatepec

Yo creo que un joven blanco ¿no? Por la apariencia, es como lo que te decía ¿no? Muchas veces la primera impresión es: cómo te ves, entonces siento que por eso.

Mujer, 24 años, San Salvador Atenco

El blanco el güero, por cómo se ven o cuando van a pedir trabajo y van con traje pues obviamente se van a ver bien, y si una persona indígena va con su camisita le van a decir no, en algunos casos, porque unos sí se fijan en qué puestos van a ir o así, muchos igual los discriminan. Siento que eso no tiene nada que ver porque igual el güero puede ser un tonto y el indígena o el negro o moreno, pueden ser muy astutos, muy buenos en el trabajo.

Hombre, 21 años, Texcoco

¿Un joven oriental? Bueno, no, un joven blanco y güero, pues en algunos trabajos creo que también se fijan mucho en qué van a decir de la empresa, si tienen a una persona que es morenita entonces como que ahí están los mismos dueños discriminando a las personas, creo que en ese aspecto está mal porque pues todos somos iguales.

Mujer, 15 años, Texcoco

Un joven blanco güero. Pues porque son guapos, porque tienen mejor presentación, yo creo que también influye mucho el físico, la apariencia por eso.

Hombre, 17 años, Ecatepec

Claramente pues socialmente se le ha dado ese, esa cara ¿no? de que, si eres blanco, eres guapo, pero tampoco quiere decir que sea inteligente. Inteligente es el que quiere, el que estudia.

Hombre, 17 años, San Salvador Atenco

Un joven oriental. Porque siento que, no sé, que tiene más conocimiento, como que son más buenos, como que los orientales son como de China y todo eso ¿no? siento que son como, pues sus raíces, siento que ya como que son, ya lo traen, ya viene desde que nació.

Hombre, 17 años, Ecatepec

Pueden ser menos discriminados, sea por la apariencia, pueden tener hasta mejores oportunidades que una persona indígena o que una persona de raza negra.

Hombre, 23 años, Texcoco

Sí, le dan más prioridad a los que son de afuera que los que somos del país, porque yo lo veo así, que sí existe mucho racismo aquí en el país, y pues como que si les hacen el feo a los de acá. Le das más prioridad a los que son de fuera.

Hombre, 16 años, Texcoco

En el trabajo, o sea contratan más fácilmente a una gente blanca, que, a una persona morenita, inclusive luego dicen hay, quien te gusta el blanquito, el morenito no, o no sé o no me gusta el negro.

Mujer, 18 años, Ecatepec

La juventud de la zona conurbada percibe que los jóvenes blancos asociados al extranjero gozan de oportunidades que hace “virtuoso” el círculo de los privilegios. Ha sido una novedad encontrar que las voces entrevistadas expresaran que los jóvenes orientales y/o asiáticos también son identificados en el rango de los privilegiados, una investigación más profunda podría echar luces acerca de esta percepción. Es evidente que la sinofobia

oficial y popular prevaleciente en México hasta los años sesenta del siglo xx no ha sido transmitida generacionalmente. Es posible dejar unos trazos para una futura hipótesis que haría referencia al alto consumo de la cultura popular asiática, ya sea japonesa o coreana, así como de múltiples objetos de manufactura china que son muy deseables y apreciados entre la juventud mexicana.

Pienso que un joven oriental ¿por qué? porque los orientales no tienen digamos que las mismas costumbres que nosotros, los orientales siempre desde chiquitos, los van enseñando a cómo el día de mañana tiene que llevar una empresa, cómo ser ellos mismos.

Mujer, 22 años, Texcoco

Pues los chinos, así como que siempre saben hacer negocio, pues como que sí tienen un buen trabajo.

Mujer, 22 años, Texcoco

Yo creo que un joven oriental. Normalmente, una persona oriental que vive aquí en México tiene mucho dinero y tiene mejores oportunidades que muchos de los que vivimos aquí.

Hombre, 23 años, Texcoco

Hay algunas personas que son un poco racistas o discriminan mucho el color de piel que tiene una persona. Entonces yo he visto que a las personas que tienen ese tono de color les dan un poco más de trabajo. Su color de piel es medio moreno y medio güero creo.

Mujer, 16 años, Texcoco

Un joven oriental, como que les dan más prioridad a los de afuera que a los de aquí.

Hombre, 16 años, Texcoco

## POBREZA Y RIQUEZA

La siguiente sección explora los ingresos socioeconómicos, aunados con la etnicidad y el color de piel en las oportunidades de la juventud conurbada.

A fin de añadir complementariedad a la profundidad de la entrevista se preguntaron temas relacionados con la riqueza y la pobreza. Seguimos explorando, entonces, a través de las voces de las y los entrevistados las cargas simbólicas positivas o negativas asociadas a los opuestos del bienestar medido por ingresos, pues son condiciones sociales que los jóvenes asocian con características físicas y culturales de un individuo, es decir, asocian valores positivos a la pobreza y negativos a la riqueza.

La mayoría de los blancos nacen ya, no nacen en la pobreza. En el país sigue existiendo mucho racismo.

Hombre, 16 años, Texcoco

Un joven blanco y güero. No estoy segura de que sea más como por el tono de piel, pero pues la mayoría de las personas que están aquí económicamente bien, son personas blancas. No sé si sea por su descendencia o algo así.

Mujer, 27 años, Ecatepec

El blanco, pues porque no sé, siento que lo hacen como, el blanco es como que es el más guapito no. Entonces va a jalar más para conveniencia de que compren o algo así.

Hombre, 17 años, Ecatepec

Como que los blancos se ha visto mucho que esas personas tienen más dinero que una persona, ora sí que morena y todo eso, mestiza.

Hombre, 18 años, San Salvador Atenco

El joven blanco, en ocasiones son como los que tienen más dinero, como lo que sí, son los de mejor apariencia.

Mujer, 24 años, San Salvador Atenco

Son los que tienen, los que no se preocupan por otras cosas, por decir aquí los jóvenes se preocupan si sus papás no tienen un buen ingreso, si van a tener para los pasajes, para la escuela, para tener algo para comer. Los güeros, no precisamente los güeros sino los que tienen dinero sus papás, los que tienen una mejor vida económica no se preocupan si tienen para el pasaje, no se preocupan si



tienen para comer, no se preocupan de ningún material para la escuela, pues sí, porque llegan, piden y todo se lo dan.

Mujer, 26 años, San Salvador Atenco

A los indígenas los consideran como personas morenitas. Si tú estás muy morenita es que eres indígena. Entonces, siento que las personas, no sé, por ejemplo, morenitas, las ven como personas que no saben leer, personas que no saben hacer muchas cosas, no están muy bien preparados.

Mujer, 22 años, Ecatepec

Siento que, los, bueno, ya es así como un, cómo se puede decir, como una forma de verlo así, como de qué, el moreno pues siempre se va a dedicar, así como que a robar y cosas así y un güero es como de que él sí trabaja y se ve mejor arreglado con un traje nuevo.

Hombre, 17 años, Ecatepec

Con base en los anteriores hallazgos se puede inferir que las circunstancias de discriminación y de desigualdad que ocurren en dinámicas urbanas en las que participa la juventud de la zona conurbada, podrían ser uno de los factores para que asocien la riqueza a prácticas y valores negativos. Pues lo anterior representa que la desigualdad existe por los privilegios, por el racismo, por la discriminación y por la exclusión a la que son sometidos en su vida cotidiana. Para decirlo de otra forma, el acceso a la riqueza genera racismo, discriminación y exclusión. Por lo tanto, según la muestra representativa de las entrevistas de este estudio, la riqueza no es vista o percibida como un aspecto o valor positivo.

Ante estas afirmaciones se plantearon las preguntas: *¿Consideras que hay algo malo en la riqueza?* y *¿Consideras que hay algo bueno en la pobreza?* Con la finalidad de propiciar la reflexiones entre los entrevistados a partir de lo que ellos han vivido, experimentado o han sido testigos de cómo ha ocurrido, los jóvenes emitieron los siguientes comentarios:

Tal vez, porque se sienta mucho por tener dinero y humillan a la gente pobre.

Hombre, 16 años, San Salvador Atenco

Sí, que los hace crecerse entre los pobres y pues humillar más a los pobres.

Mujer, 15 años, Texcoco

El rico siempre humilla a los pobres por ser de bajos recursos y el pobre no puede decir nada, más sin en cambio sólo se tiene que estar aguantando todo lo que dice.

Mujer, 15 años, Texcoco

A veces por tener dinero o por ser más, o por tener más, se podría decir que te quieran humillar o te quieran, así como que sobajar.

Mujer, 20 años, San Salvador Atenco

Pues creo que los jóvenes que son blancos a veces como que se quieren sentir más que una persona de tez morena.

Mujer, 16 años, Texcoco

Pues a veces la avaricia, el que las personas se vuelven, no sé, como que más inseguras por el allegue de una persona, que tal vez piense que quiere sacar provecho de ellos.

Hombre, 19 años, Ecatepec

Algunos sienten que tienen más que otros y los excluyen mucho porque no tiene dinero, porque lo que usas no es de marca o así. Bueno yo pienso que es eso.

Mujer, 16 años, Ecatepec

En general el tema son los valores, pero a veces enfocarte tanto en las cosas materiales, te hace ser corrupto.

Mujer, 27 años, Ecatepec

Les vale gorro todo, creen que todo lo pueden solucionar con dinero. Se sienten poderosos, se sienten que pueden hacer y deshacer.

Hombre, 23 años, Ecatepec

No hay nada malo en la riqueza, quizás que hay gente como que engreída, prepotente, para mí eso sería lo que yo le vería malo.

Hombre, 17 años, Ecatepec

Por tener dinero ya sentimos que tenemos el poder, humillamos a la gente que no lo tiene, que de verdad lo necesita y nosotros queremos más, queremos más y hacemos menos a la gente, eso creo que sí es lo malo.

Hombre, 26 años, Ecatepec

Sí, la gente, cuando una persona tiene dinero suele ser muy prepotente, muy mal educada, los principios quedan a un lado.

Mujer, 18 años, Ecatepec

Hay gente muy soberbia, o sea los valores. El valor de la igualdad, discriminación y todo eso, o sea yo siento que alguien con dinero a veces es más arrogante y se cree con el derecho de poder humillar a los demás.

Mujer, 22 años, Ecatepec

A veces como que si tienes mucho dinero puedes caer en muchas cosas, puedes caer en vicios, puedes caer así de ser engreído, de tratar mal a la gente, pero pues el dinero tarde o temprano se acaba.

Mujer, 22 años, Texcoco

Yo creo que, si hay algo malo, podría ser la avaricia. Los egocentrismos, este, las impertinencias, muchas veces las personas con mucho dinero se sienten pedantes ¿no?

Hombre, 23 años, Texcoco

Yo siento que discriminan más las clases sociales, por ejemplo, si vas de una clase media, por así decirlo no siento que discriminen a alguien que sea indígena o que tenga gente piel de color, pero si eres de una clase alta por poner etiquetas, yo siento que sí esas personas que se creen mucho, pues yo si siento que esas personas si llegan más a discriminar.

Mujer, 20 años, Texcoco

La percepción de valores positivos de la riqueza, en la condición de pobreza, podría estar relacionado a la lucha por privilegios, bienes y servicios a la que el joven pobre está sometido, siendo que las dinámicas urbanas en la ZMVM, en su mayoría, están inclinadas al consumo; por lo tanto, se prepara el terreno de una competencia, la joven que lucha por oportunidades, o el

joven que defiende sus privilegios, o viceversa. Los y las jóvenes de la zona conurbada aceptan y son conscientes de los niveles de desigualdad y exclusión que existen en su vida cotidiana. Sin embargo, lo más importante sobresale: buscan adaptarse a las circunstancias en pro de sus planes de vida.

A pesar de que no existe el dinero, siempre las personas le ven el lado bueno de las cosas, como que no se dejan caer tan fácil y buscan la manera de poder salir adelante.

Mujer, 20 años, San Salvador Atenco

El valor que se les da a las cosas y la humildad que se tiene cuando se alcanza algo grande. Los valores que se desarrollan cuando estás en esa situación.

Hombre, 17 años, San Salvador Atenco

No se cree uno poderoso y empieza a gobernar sobre las demás personas, como que uno es más humilde, y supongo que está bien ser humilde también y no sentirse superior a los demás.

Hombre, 18 años, San Salvador Atenco

Yo creo que te ayuda a valorar más la vida en momentos de crisis más que nada, porque sabes lo que cuesta hacer las cosas, porque sabes los momentos difíciles, y de eso he aprendido mucho. Algo bueno que me dejó, pues te digo las cosas que aprendí, o sea aprendí que las cosas cuestan, que si quieres algo tienes que luchar por ello, tienes que esforzarte.

Hombre, 24 años, San Salvador Atenco

La misma humildad, personas que no tienen, yo lo he visto no, y he estado muy de cerca con personas que no tienen como mucho dinero, son más de dar, que personas que realmente tienen como más dinero, como que... sé, no sé, la avaricia podemos decirlo así, y personas que no tienen dinero son más, son las que suelen dar, suelen ser más amables y todo eso.

Hombre, 24 años, San Salvador Atenco

Pues sí la humildad de la gente y que son trabajadores.

Hombre, 26 años, San Salvador Atenco

Eres humilde. Si eres pobre sabes valorar las cosas y no humillas a los demás por lo que tienes, sino por lo que vales.

Hombre, 16 años, San Salvador Atenco

Yo creo que sí tienen esas ganas de echarle más ganas y de tener más cosas en la vida y yo creo que tienen, que si son muy buenas.

Mujer, 20 años, San Salvador Atenco

Humildad, honestidad, apreciación en toda la extensión de la palabra porque lo poco que tienes lo sabes valorar. La honestidad y la humildad ahí se genera, no se generan en otro lado, se generan en la carencia.

Mujer, 26 años, San Salvador Atenco

Yo creo que la pobreza más que nada te ayuda a valorar que es lo que tienes, no. Darte cuenta de que hay personas peores que tú. Entonces yo creo que de la pobreza aprendes a valorar.

Mujer, 27 años, San Salvador Atenco

A veces las personas pobres son como las de sentimientos más bonitos ¿no? por así decirlo.

Mujer, 24 años, San Salvador Atenco

Te puede obligar a echarle ganas, porque pues otra cosa buena no hay.

Mujer, 22 años, Texcoco

A la mejor, no es bueno, pero estas tu tranquilo, eres honesto, eres humilde. Pero, no me gusta la pobreza, lo veo, para mí es un contra.

Hombre, 20 años, Texcoco

Bueno en la pobreza, yo creo que sería la humildad.

Hombre, 23 años, Texcoco

No, bueno, lo bueno de la pobreza es que nos aprende a ser humildes, pero a veces nuestra humildad es explotada, por personas digamos malas.

Mujer, 17 años, Texcoco

Humildad. Todos los pobres son humildes. Yo siento que sentimos más la gente pobre que la gente rica.

Hombre, 16 años, Texcoco

Aprendes más a valorar lo poco que tienes, aunque sea poco lo valoras más y si logras salir de ella, es más difícil que vuelvas.

Hombre, 16 años, Texcoco

Pues en la pobreza, yo creo que aprendes a apreciar hasta el más mínimo detalle, digo, desde la comida, la forma de vestir, calzado, educación, entonces yo creo que si hay algo bueno ¿no? tenemos que pasar por esa etapa para yo creo para crear más humildad en uno mismo.

Hombre, 28 años, Texcoco

Siento que la gente, bueno hablando de la gente siento que es muy humilde, muy abierta, somos muy nobles y hacen... unos pueden ser muy inteligentes y nadie sabe, o sea, pueden tener muchos talentos y nadie lo sabe porque piensan que son pobres y no pueden hacer nada, pero así siento que es la pobreza.

Hombre, 21 años, Texcoco

Sí, que las personas que viven en pobreza aprenden a luchar contra el mundo, a salir adelante, ellos solos, a tener esperanza en, pues en ellos.

Mujer, 15 años, Texcoco

Tienen mucha humildad, en la pobreza cosa que algunas gentes que tiene posibilidades no es nada humilde y no sé creo que ya.

Hombre, 17 años, Ecatepec

Se esfuerzan para conseguir o que quieren. Siempre tienen las metas bien planteadas, a veces, tienen los valores muy presentes, son muy humildes, yo siento que es eso.

Mujer, 18 años, Ecatepec

Pues, yo creo que es la gente más humilde ese tipo de persona, luego que uno que tenemos todo si nos pasamos, pero esa gente sí es muy humilde, que admiro de ella.

Hombre, 26 años, Ecatepec

Muchas veces desgraciadamente sí, por sus orígenes, tonos de piel. Pues porque han de pensar que tiene menos economía, no tiene tanto poder y ora sí que lo consideran una persona inferior que una blanca.

Hombre, 18 años, San Salvador Atenco

Las y los jóvenes que participaron en las entrevistas muestran conciencia de las grandes brechas de desigualdad coronadas por privilegios y oportunidades. También hay que observar las percepciones positivas, hay algo bueno, en la pobreza frente a la riqueza que detona, engaño y corrupción. A pesar de estas reflexiones críticas se imponen los estándares de belleza, los mensajes racistas, de ahí que las y los jóvenes expresen un pensamiento normalizado con respecto a que los tonos de piel claros son más atractivos, en sí, más exitosos en el entorno educativo y laboral.

### ¿GUAPOS E INTELIGENTES?

Además de haber llevado a cabo un análisis dirigido a conocer cuáles serían las preferencias de elección de pareja en torno al color de piel, siendo éste un determinante en el momento de elegir con quién desenvolverse en un ambiente sexoafectivo, se preguntó lo siguiente: *¿Las jóvenes güeros son más guap@s o más inteligentes?* Ante la cual, se obtuvieron las siguientes respuestas:

Atractivos físicamente sí, a lo mejor ¿no? el tipo que los catalogan de que hay que ser güero y alto para ser guapo. Pero que sean más inteligentes que uno, no, somos de tez morena, somos morenos de piel de grano, no te hace más inteligente ni menos inteligente.

Mujer, 26 años, San Salvador Atenco

Nada más son los guapos, y ya.

Mujer, 24 años, San Salvador Atenco

No, puede que, como es otro tono de piel pues se vean un poquito mejor, pero no de que sean más inteligentes.

Mujer, 22 años, Texcoco

Tal vez en lo superficial podrían ser más guapos, tal vez, pero ahí yo digo que es cuestión de gustos y al momento de inteligencia yo igual digo que eso no lo va a determinar tu color de piel.

Mujer, 20 años, Texcoco

Siento que guapos, porque nada más ven que es güero y dicen, ay ese güerito está muy guapo, y así.

Hombre, 21 años, Texcoco

Pues como que son considerados más guapos.

Mujer, 15 años, Texcoco

La mayoría, normalmente se tiene como la creencia que son guapos ¿no?

Hombre, 23 años, Texcoco

Son muy guapos, pero no tienen nada de cultura, respeto.

Hombre, 23 años, Ecatepec

Yo creo que también más en lo social, pues si podría decir no, que siempre ¡Ah, pues es que es el güerito, el bonito! Pero personalmente no, es algo en lo que no creo que tenga que cambiar.

Hombre, 24 años, San Salvador Atenco

Pues porque son guapos (joven blanco), porque tienen mejor presentación, yo creo que también influye mucho el físico, la apariencia por eso.

Mujer, 17 años, Ecatepec

Sí, a la mejor la gente que es guapa y que es clara, pues si tiene más oportunidades. Y que sean inteligentes, eso ya depende de cada quien. Tienen buen físico y no sabe nada, dicen por ahí, es una persona que solo sirve para la presentación, porque pues para trabajar, pues, no. No, no le va a dar.

Hombre, 20 años, Texcoco

El blanco, el güero, por cómo se ven o cuando van a pedir trabajo y van con traje pues obviamente se van a ver bien, y si una persona indígena va con su camisita le van a decir no.

Hombre, 21 años, Texcoco



La suma de la información obtenida de las preguntas: *¿L@s jóvenes güeros son más guap@s o más inteligentes? ¿Cuál de estas personas podría ser tu pareja ideal?, y ¿Cuál de estas personas definitivamente no elegirías como pareja?* permite destacar que los jóvenes se inclinan por los tonos de piel intermedios tanto en la percepción de sí mismos, como en sus referencias al momento de elegir pareja, pues se percibe un porcentaje bajo que se interesa por tonos de piel oscuros. Aunque destaca que las mujeres están más abiertas a relacionarse afectivamente con hombres de distintas tonalidades de piel, mientras que los hombres permanecen más conservadores, inclinándose por los colores de piel más claras.

La sección que aquí termina se ha enfocado a demostrar las percepciones que tiene la juventud conurbada, en dinámica metropolitana, con respecto a los marcadores de la interseccionalidad, estos fueron: a) la relación con el entorno social y la naturaleza. En este rubro también surgieron expresiones de delincuencia e inseguridad como una constante de vida cotidiana; b) la etnicidad expresada en símbolos y festividades, tradiciones, de origen ancestral, lenguas; c) la clase social, el ingreso socioeconómico complementado con movilidad social y en percepciones subjetivas sobre la riqueza y la pobreza, por último; d) la importancia del color de piel, debido a las oportunidades vistas en otros jóvenes por el color de piel o la apariencia; así como la elección de pareja por color de piel y apariencia.



## Capítulo III

### El nuevo aeropuerto y las percepciones de la juventud en la zona conurbada

La sección que a continuación se presenta tiene el objetivo de describir el contexto y cronología del Nuevo Aeropuerto Internacional de México, ahora cancelado, y su impacto en la juventud de los municipios estudiados.

La historia del Nuevo Aeropuerto Internacional de México se remonta hacia finales de la década de los años noventa, cuando ya se preveía la saturación del Aeropuerto Internacional de la Ciudad de México (AICM). La solución consistía en la construcción de un nuevo aeropuerto, y este nuevo aeropuerto se tenía planeado en alguna de las dos siguientes locaciones: la primera propuesta era Zapotlán de Juárez, en el estado de Hidalgo (la opción denominada Tizayuca), y la segunda, era la zona federal del ex lago de Texcoco (Cuellar y Venegas, 2002). Tras varias discusiones, en el año 2001, la opción ganadora resultó ser Texcoco por su cercanía con la Ciudad de México, ya que la primera opción se encontraba más cerca de la ciudad de Pachuca, capital del estado de Hidalgo.

En este contexto, en el año 2001, en el intento de compra de terrenos ejidales a los habitantes de San Salvador Atenco, por medio del decreto federal expropiatorio, que fijaba un precio irrisorio por los terrenos antes mencionados, se creó el Frente de Pueblos en Defensa de la Tierra (FPDT) organización de los habitantes de Atenco (De la Luz, 2008).

El 11 de julio de 2002, se desató un conflicto entre el FPDT y la policía durante un acto político del entonces gobernador del Estado de México, Arturo Montiel Rojas, conflicto que culminó con varios detenidos y heridos, tanto

por parte del FPDT como de los elementos policiacos (Terrones, 2013; y Salinas y Alvarado, 2002). El 14 de julio fueron liberados varios detenidos integrantes del FPDT pero el 24 de julio falleció José Espinoza Juárez, campesino que fue golpeado por policías.

El 2 de agosto de 2002, ante la falta de capacidad de negociación del gobierno federal, éste anunciaría la cancelación del proyecto consolidando así al FPDT como una organización social que se sumaría a diversas causas sociales en el país (Cuellar y Venegas, 2002).

Posteriormente, el 2 de mayo del año 2006, en un operativo con el fin de reubicar a varios vendedores de flores, entre ellos algunos simpatizantes del FPDT, en el municipio de Texcoco se dio un enfrentamiento entre éstos, y otros líderes del FPDT contra elementos de la policía municipal durante el intento de retirar a los vendedores. Tras una negociación fallida por ambas partes, vendedores y policías se quedaron en el lugar del conflicto sin que alguna de las partes cediera.

Al día siguiente, 3 de mayo, tras otro operativo fallido para reubicar a los vendedores de flores, éste concluyó en una batalla campal entre vendedores y policías. Ante estos hechos, integrantes del FPDT y simpatizantes de La Otra Campaña, del EZLN, bloquearon la carretera Lechería-Texcoco. En un primer enfrentamiento el FPDT y los simpatizantes de La Otra Campaña, utilizaron machetes para repeler a la policía, como resultado de este enfrentamiento hubo 84 detenidos. En consecuencia, el FPDT respondió con retener a 12 elementos policiacos para exigir la liberación de los 84 detenidos, haciendo al mismo tiempo un cerco que impedía la circulación en la carretera (canalseisdejulio, 2006).

Ante estas acciones, el entonces gobernador del Estado de México, Enrique Peña Nieto, envió 200 elementos policiacos para romper el cerco. Acción que incrementó la violencia en el momento, ya que los manifestantes optaron por defenderse con palos, machetes, piedras y bombas molotov, sucesos que fueron grabados por los medios masivos y que dieran pauta a una criminalización de la protesta (canalseisdejulio, 2006).

Los actos de los manifestantes dieron como resultado la retirada de los elementos policiacos de la zona, así como de ellos mismos, reforzando el bloqueo en la carretera y replegándose en el centro de San Salvador Atenco. Por la noche, el gobernador del Estado de México solicitó ayuda a la policía federal,

que llegaría con más de 2 500 elementos el 4 de mayo en la madrugada. Tras el retiro del bloqueo en la carretera, y la poca resistencia de los atenguenses, el operativo con uso de excesiva violencia terminó con la detención de 207 personas, 146 detenciones ilegales y arbitrarias, además de violaciones sexuales a 26 mujeres (Salinas *et al.*, 2006; canalseisdejulio, 2006).

Después del 4 de mayo, se dio seguimiento por parte de medios independientes y colectivos a la liberación de los presos de Atenco, igualmente al proceso de liberación y de denuncia ante instancias de derechos humanos nacionales e internacionales debido a los casos de violaciones sexuales de las 26 mujeres (SCJN, 2016).

Hasta el año 2014, el antes gobernador, Enrique Peña Nieto, ya siendo presidente de la república, anunciaría que se retomaría el proyecto del Nuevo Aeropuerto en Texcoco (Rodríguez, 2014) y que llevaría el nombre de Nuevo Aeropuerto de la Ciudad de México (NAICM). Posteriormente, por fines de distintos intereses político-administrativos, cambiaría de nombre a Nuevo Aeropuerto Internacional de México (NAIM). Los grupos de interés detrás del proyecto del NAICM le quitaron la “C” de “Ciudad”, precisamente porque no querían negociar nada con la Ciudad de México, porque tenían una idea equivocada de “pertenencia” de estos terrenos, pero lo más grave fue, porque no mantenían el más mínimo interés en un desarrollo armónico metropolitano (Luege, 2018).

La primera dificultad por la que había atravesado este proyecto en 2002, fue la falta de convencimiento hacia los pobladores de la venta de sus terrenos que aparentemente se había solucionado en el sexenio presidencial de Felipe Calderón Hinojosa (2006-2012). En su gestión, el proceso de la compra-venta de terrenos se dio por medio de la Comisión Nacional del Agua (CONAGUA) a ejidatarios y pobladores de Atenco, al parecer, a mejores precios que en el sexenio de Vicente Fox (2000-2006), suceso que se dio de manera silenciosa de modo que en los medios de comunicación este proceso pocas veces se mencionaba (Salinas, 2011).

Ante esta compra de tierras, el FPDT se vio gravemente fragmentado, por el paso del tiempo, y la división de los intereses entre sus integrantes, ya que varios de ellos, entre ellos, algunos líderes, terminaron vendiendo sus terrenos por las diversas necesidades que los aquejaban. Debido a esta

fragmentación entre liderazgos y ejidatarios, y a la erosión de la memoria de sus luchas por la defensa de sus tierras, poco pudieron hacer ante la inminente construcción de una megaobra. La defensa de San Salvador Atenco se redujo a unos cuantos actores, simpatizantes locales y externos al interior del municipio, a esto habría que sumarle la fuerte campaña del Partido Revolucionario Institucional (PRI) de que el NAIM sería la obra insignia del sexenio de Enrique Peña Nieto (2012-2018).

## CONSTRUCCIÓN DEL NAIM

El complejo de lo que inicialmente se llamó NAICM, que por cuestiones de discurso político, y para obtener la aprobación del mayor número de personas del país cambió su nomenclatura a NAIM, dejaría de ser el aeropuerto de la Ciudad de México, para convertirse en el aeropuerto del país entero.

De la construcción del NAIM, se pueden identificar los siguientes datos relevantes:

- El arquitecto que creó el diseño arquitectónico fue el inglés, Norman Foster, hecho que causó polémica porque otras de sus construcciones alrededor del mundo han requerido de una cantidad de recursos bastante alta para su mantenimiento.
- Se pretendía que esta obra alcanzara la certificación Platino y Oro Leadership in Energy & Environmental Design (LEED), que obedece a una certificación de edificios sostenibles, por el Consejo de la Construcción Verde de Estados Unidos.
- Para alcanzar las certificaciones LEED los edificios de la torre de control debían cumplir con una serie de normatividades. En el caso del NAIM estas debían ser: aprovechamiento del clima local para la regulación de la temperatura del edificio, aprovechamiento de recursos hídricos que provee el entorno, hacer uso de la mayor cantidad de materiales cercanos a la región para la construcción del complejo, optimización del uso de la energía (la fuente de ésta y que su eficiencia energética impacte en la comunidad), esto por sólo mencionar algunos datos (Herrera, 2017).

- En su capacidad final podría atender a 125 millones de pasajeros al año, esta meta se alcanzaría hasta 2060 <naim.org>.
- Se construiría en un terreno de 4 mil 431 hectáreas (743 000 m<sup>2</sup>) en lo que alguna vez fue el Lago de Texcoco.
- Además de la obra aeroportuaria en los terrenos aledaños se construiría una especie de ciudad alterna, un complejo de edificios conocido como *hub*, cuya finalidad sería ofrecer espacios de comercio y de negocios para que los visitantes no se tuvieran que trasladar a la Ciudad de México.
- Contaba con el respaldo de distintas organizaciones e instituciones relacionadas con aeronáutica a nivel internacional, así como de universidades nacionales, entorno a su operatividad y a uso de suelo, tales como: la Organización de Aviación Civil Internacional (ICAO, por sus siglas en inglés), la Asociación de Transporte Aéreo Internacional (IATA, por sus siglas en inglés), la organización Arup, la corporación MITRE, el Instituto Politécnico Nacional, la Universidad Autónoma de Nuevo León y la Universidad Nacional Autónoma de México <naim.org>.

No obstante, y pese a las planeaciones, existía un amplio listado de irregularidades que impactaban tanto en las relaciones políticas del proyecto, como en las inconformidades sociales y ecológicas sobre las que, desde sus inicios, la obra se vio inmersa. A continuación, se enlistan algunas de ellas:

- Al extraer los lodos salitrosos del terreno del ex lago de Texcoco, éstos no fueron debidamente desechados, ya que fueron removidos hacia otras comunidades aledañas, asentamientos que para los funcionarios del Grupo Aeroportuario de la Ciudad de México pasaban desapercibidas. En este contexto, los lodos salitrosos se depositaban en la superficie de distintos pueblos, quedando así la población expuesta a sus efectos, cualesquiera que estos fueran.
- Tras la extracción del lodo en los terrenos lacustres, este espacio se tenía que volver a rellenar con material pétreo que permitiera la entrada y salida de agua, para así asentar el terreno, para lo cual resultó necesario traer tezontle, roca porosa que tenía dicha peculiaridad. Para extraer este material se abrieron varias minas en municipios y pueblos

cercanos al NAIM, que vieron afectado su paisaje, su ecosistema y la forma de vida de sus habitantes. Inicialmente se proyectaba la apertura de 16 minas, pero llegaron a abrirse 180, entre materiales pétreos (60 de tezontle), arena y otros minerales para la construcción de la megaobra. Muchas de estas minas se abrieron y operaron sin los permisos adecuados (Barragán, 2018).

- La Auditoría Superior de la Federación detectó irregularidades en la construcción del nuevo aeropuerto; por ejemplo: pagos en exceso a contratistas, o servicios que no se comprobaron con documentación, el monto ascendió hasta los 1 000 millones de pesos (Lamberti, 2018).
- El Grupo Aeroportuario de la Ciudad de México estuvo conformado principalmente por personajes políticos del Partido Revolucionario Institucional (PRI), varios de ellos del conocido Grupo Atlacomulco, junto con empresarios allegados a estos (Lamberti, 2018).
- La mayor parte de los contratos de la obra fueron de adjudicación directa, sin que existiera algún concurso de licitación para varias de ellas (Lamberti, 2018).
- No existe un estudio de impacto ambiental que sustentara los efectos reales del megaproyecto en la región, específicamente, aquellos que se enfocaran en los temas, de los desechos que produciría el uso del NAIM, como: el uso del agua potable y el desecho de aguas negras, los impactos de gases de efecto invernadero que produciría, y finalmente, el impacto que tendría el tránsito de aviones sobre el gran número de aves que avistan en la región (Moreno, 2018).

## CANCELACIÓN DEL NAIM

Previamente a la campaña para ganar la presidencia emprendida por el candidato Andrés Manuel López Obrador (AMLO) desde el año 2015, éste se pronunció en contra del proyecto. Resaltando los datos de inviabilidad y proponiendo una ampliación a la terminal 1 y 2 del AICM, así como ampliar las pistas de aviones en la Base Militar Aérea de Santa Lucía, en el Estado de México. Durante su campaña electoral, que dio inicio en diciembre de 2017, la cancelación de la obra del NAIM fue una de sus principales propuestas.



## Imagen 1

Los rostros de la minería en torno al NAIM



Fuente: Barragán y Rodríguez. Disponible en <<https://www.sinembargo.mx/24-08-2018/3461383>>.

Apoyando las acciones del entonces candidato, se sumarían las del FPDT, que aún con su reducido número de participantes, desde los tiempos de Enrique Peña Nieto, retomó el proyecto, sumando a varias organizaciones civiles, creando la campaña en contra del NAIM bajo la consigna #YoPrefieroElLago, campaña que tuvo eco en varios actores académicos, políticos y sociales, incluido el EZLN. Tras varias movilizaciones, y alianzas tejidas incluso durante la campaña del virtual ganador de las elecciones en 2018, se llevó una consulta popular que determinó la suspensión, y posterior cancelación definitiva de la obra.

#### LAS Y LOS JÓVENES EN LOS TRES MUNICIPIOS

Vale la pena volver a describir a trazos generales la metodología diseñada para hacer el levantamiento de datos cualitativos por medio de entrevistas a profundidad. Se realizaron 52 entrevistas aleatorias. La identificación de los perfiles de los jóvenes en estos municipios, inició con un trabajo de gabinete y una búsqueda en censos, con el objetivo de ubicar a los grupos de edades. Interesa a este estudio conocer el ingreso socioeconómico, la etnicidad, el color de piel y la apariencia. Esta sección tiene la especificidad de conocer las percepciones de la juventud sobre el impacto del NAIM en sus trayectorias de vida. Asimismo, conocer el nivel de oportunidades educativas, laborales y de entretenimiento para las y los jóvenes en sus municipios.

Es importante mencionar que también, se realizaron entrevistas con los gobiernos locales de Texcoco y Atenco en torno a las políticas públicas que se han llevado a cabo.

A continuación, se muestra un cuadro que resume las respuestas de la juventud entrevistada. La utilidad del cuadro radica en la posibilidad de comparar las expectativas de las y los jóvenes, ya que la zona conurbada no puede verse como un todo uniforme.

Cuadro 1  
Percepciones de las y los jóvenes en los tres municipios

	Ecatepec	Texcoco	Atenco
Oportunidades económicas y educativas.	Se encuentran distintas oportunidades, desde aquellos que van de la pauperización económica, con educación básica terminada, y empleos precarios, hasta aquellos que pueden acceder a una educación superior privada, viajar por el mundo y trabajar en altos puestos empresariales y gubernamentales.	Jóvenes que tienen mayores oportunidades de manera general. Vivir en un municipio con una lenta urbanización, pero planificada, permite que éstos puedan estudiar, generalmente, hasta donde ellas y ellos decidan; además, es muy frecuente que sus padres sean poseedores de tierra o de algún medio de producción.	Las oportunidades aquí son predominantemente limitadas: pocas opciones para recibir educación en niveles medio superior y superior y las opciones de empleo ofrecen una remuneración modesta. Muy pocos jóvenes logran mejorar su situación, algunos de ellos son músicos, o trabajan en el gobierno municipal. Hay tendencia a salir de Atenco.
Auto adscripción étnico-racial	Se consideran mestizos en su mayoría. Por tono de piel, se perciben más blancos.	Se consideran mestizos en su mayoría. Por tono de piel, se perciben más blancos, aunque algunos de ellos si se reconocen como morenos.	Se consideran mestizos en su mayoría. Por tono de piel, se perciben más blancos, aunque algunos de ellos si se reconocen como morenos.
Auto adscripción a algún grupo indígena	Hay una mínima cantidad de población indígena originaria. Su carácter urbano, acelera la necesidad de querer dejar de pertenecer a una etnia.	La región de la montaña de Texcoco cuenta con una importante población nahua. Hay jóvenes que entienden y hablan nahuatl, y jóvenes que sólo lo entienden. En ambos casos perciben que el ser indígena es una desventaja.	La población indígena originaria es casi nula. A excepción de muchas personas que llegaron a trabajar a las obras del NAIM, migrantes de otros estados, como Tlaxcala, Oaxaca y Puebla.

Cuadro 1 (Continuación)

	Ecatepec	Texcoco	Atenco
Educación	Es común el dilema en torno a quedarse a estudiar en Ecatepec o salir a la Ciudad de México. Principalmente migran para estudiar en campus de educación media superior de la UNAM, el IPN y la UAM.	La cantidad y calidad de la educación media y superior permite retener a una gran cantidad de población local, así como atraer a población de otros municipios aledaños. Varios jóvenes salen a la CDMX para estudiar en campus de educación media superior de la UNAM, el IPN y la UAM.	El nivel educativo predominante en promedio es secundaria terminada. Para acceder a la educación media superior y superior, la mayoría se trasladan al municipio de Texcoco, debido a que, por un lado, la oferta educativa es limitada al interior del municipio, y por otro, trasladarse a la Ciudad de México implica una mayor inversión en recursos económicos con los que no cuenta la mayoría.
Empleo	Muchos jóvenes pueden emplearse al interior del municipio, ya que éste cuenta con una zona industrial bastante amplia, y el sector de los servicios emplea bastante población joven, con salarios medianamente adecuados. Aquellos que aspiran a tener un mejor salario se dirigen hacia la CDMX.	Algunos jóvenes pueden aspirar a poner un negocio en Texcoco, o pueden trabajar en el oficio de sus padres. También es posible que se incorporen al servicio público. Una parte considerable de jóvenes con estudios universitarios sale a la CDMX en busca de mejores salarios.	La población de jóvenes económicamente activa sale primordialmente al municipio de Chiconcuac, ya sea a trabajar en la maquila textil o, a dedicarse a las ventas; otros tantos se dirigen al municipio de Texcoco al sector de los servicios, y otra muy mínima, se traslada a la Ciudad de México.
Movilidad	Muchos jóvenes se trasladan en transporte público, ya que a pesar de la inseguridad en las vialidades a las que se exponen la mayoría de los habitantes del municipio, resulta más económico y viable. El municipio se encuentra adecuadamente interconectado al interior, al igual que con la CDMX. No obstante, el transporte público por la cantidad de personas que habitan en el municipio, termina siendo insuficiente.	La movilidad de jóvenes para trasladarse al interior del municipio se combina de una manera interesante entre el transporte público con el privado. Los padres de varios de los jóvenes cuentan con automóvil, por lo que trasladarse a la escuela, con amigos, o bien dirigirse a cualquier parte del interior del municipio, lo llevan a cabo en transporte público o en el auto de los padres.	La mayor parte de la movilidad se realiza hacia los municipios de Chiconcuac y Texcoco. Al ser un municipio pequeño, los habitantes pueden trasladarse en transporte público, bicicleta o motocicleta. Si quieren trasladarse a la Ciudad de México, pueden abordar un autobús que pasa sobre la carretera, o bien, trasladarse a Texcoco y abordarlo en la terminal.

Sentido de pertenencia	Existe un gran sentido de pertenencia de los jóvenes de Ecatepec con su municipio y su comunidad, sólo que el principal problema es la inseguridad pública, no obstante, en la mayoría de los jóvenes hay una aceptación y gusto por vivir en este municipio.	Existe un orgullo arraigado de ser texcocano. Consideran que viven en un buen lugar y su sentido de pertenencia a la comunidad es muy grande.	Se sienten fuertemente arraigados a su municipio y su comunidad, a pesar de las carencias económicas y los faltantes de infraestructura. El conflicto del NAIM, si bien tiene divididas las opiniones de los jóvenes, en la mayoría de los casos, el ser atencenses les brinda una opinión concisa de estar en contra del proyecto.
Discriminación y racismo	Consideran que no practican la discriminación y que no son discriminados, salvo en el humor diario de lo que implica ser habitante de Ecatepec.	Consideran que no practican la discriminación y que no son discriminados.	Consideran que no practican la discriminación y que no son discriminados.
Discriminación por género.	Existe un patrón continuo en el caso de las mujeres, pues algunas sí han recibido un trato diferente en distintos espacios	Existe un patrón continuo en el caso de las mujeres pues algunas, sí han recibido un trato diferente en distintos espacios	Existe un patrón continuo en el caso de las mujeres pues algunas, sí han recibido un trato diferente en distintos espacios

Cuadro 1 (Continuación)

	Ecatepec	Texcoco	Atenco
Entretención y diversión	<p>Hay espacios para realizar todo tipo de actividades en su municipio: ir de compras, realizar deporte, ir al cine; contrario a la creencia, cuentan con una cantidad importante de parques y áreas verdes. Existen espacios para ir a bailar, como la explanada de la 30/30, en donde se llevan a cabo bailes populares, también en el centro cívico de Ecatepec se hacen bailes tropicales y del conocido rock urbano. Cuentan con bastantes espacios para convivir incluso con bebidas alcohólicas y alimentos. Al interior del municipio se llevan a cabo numerosos eventos culturales dirigidos a jóvenes. No obstante, muchos se dirigen a la Ciudad de México con la finalidad de conocer otros espacios e ir más allá de su lugar de origen y así acceder eventos de entretenimiento de acuerdo con la oferta disponible.</p>	<p>Existen muchos espacios para realizar deporte, entretenimiento, cine, compras. Su carácter de centro de atracción demuestra que Texcoco cuenta con lugares ideales para atraer a la gente de pueblos y municipios aledaños para realizar compras y divertirse. Resaltan eventos culturales y populares que se realizan en distintas temporadas del año, entre las más conocidas: la Feria del caballo y el Festival Rey Poeta Nezahualcóyotl. Al reunir armónicamente el entorno rural y urbano, hace que personas de la Ciudad de México se trasladan a este municipio para realizar turismo. Muchos jóvenes se muestran satisfechos con el nivel de espacios dirigidos a ellos, al igual que Ecatepec los jóvenes se dirigen a la CDMX con la finalidad de asistir a diferentes eventos de entretenimiento.</p>	<p>La oferta de entretenimiento y diversión es limitada. Existen pocos espacios como parques o deportivos y también se realizan pocos eventos culturales dirigidos a jóvenes. Por lo general, se trasladan al municipio de Texcoco para ir de compras, al cine o asistir a otros eventos de entretenimiento. Muy pocos son los jóvenes que van a la CDMX, principalmente por los costos que esto representa.</p>

Fuente: Elaboración de Rafael Muciño con información del proyecto “jóvenes de identidades diversas en dinámicas metropolitanas”, Fronteras de la Ciencia Conacyt 2368.

## LOS JÓVENES Y EL NAIM

Una vez identificadas las características de los jóvenes de estos tres municipios, resultó importante obtener sus opiniones en torno al conflicto del NAIM. Como era de esperarse, el contexto en cada uno de los municipios también otorgaba una visión diferente de cómo se presentaba el megaproyecto: era una carta de desarrollo y de prosperidad, o de exclusión y de rechazo. El conjunto de estas opiniones, nos permitió ver la otra cara de la moneda, ya que contextualizaba las respuestas de los jóvenes entrevistados; aquellos que se mostraban a favor de que el NAIM siguiera con sus obras de construcción pues representaba un terreno de oportunidad laboral; mientras que los otros que no estaban a favor, presentaban una postura contundente en contra de la construcción del aeropuerto, justificada primordialmente por cuestiones ecológicas, territoriales e identitarias.

Consideradas las circunstancias a las que están expuestos los jóvenes de Ecatepec, San Salvador Atenco y Texcoco, durante su inserción a las dinámicas urbanas cotidianas; éstos se han formado un criterio con respecto a lo urbano. El entorno urbano representa oportunidades para el desarrollo personal, profesional y económico, pero también desigualdades, pues es un entorno en el cual la lucha por bienes y servicios es constante. En efecto, es un lugar donde se sienten desfavorecidos por cuestiones identitarias, socioeconómicas, culturales, históricas e incluso por sus características físicas.

Se hace énfasis en que las representaciones y percepciones de lo urbano, orientan parte de la opinión que los jóvenes tienen del proyecto de construcción del Nuevo Aeropuerto Internacional de México que hubiera tenido lugar muy cerca de sus localidades. Las opiniones que las y los jóvenes tienen son divididas; sin embargo, los únicos beneficios que contemplan y a los que consideran ser acreedores, son las posibles oportunidades de empleo o desarrollo económico.

Conviene tomar en cuenta estas percepciones o reflexiones persuadidas para el propósito de la entrevista, son conjeturas de lo que habría sido, si el NAIM se hubiera construido.

## RESULTADO DE LAS ENTREVISTAS A PROFUNDIDAD SOBRE EL NAIM

*¿Cuáles son las ventajas que veías para tu colonia, familia y municipio por la construcción del NAIM en: Atenco, Ecatepec y Texcoco? ¿Cuáles son las desventajas que veías para tu colonia, familia y municipio por la construcción del NAIM en: Atenco, Ecatepec y Texcoco? y ¿Tenías alguna expectativa de encontrar trabajo en el NAIM? ¿por qué? y ¿en qué puesto?*

Estas preguntas arrojaron en su mayoría respuestas de rechazo al megaproyecto, los argumentos, son varios. Desde aquellos que defienden la riqueza natural y cultural local de los municipios de Atenco y Texcoco, hasta aquellos que identifican que los empleos que pudiera haber ofrecido el aeropuerto no serían de calidad, pues las empresas llegarían con su propio personal para las labores más destacadas y mejor pagadas.

En vez de beneficios yo encuentro puras desventajas de ese proyecto, nos quitaría identidad, cultura, espacio, tranquilidad.

Mujer, 26 años, San Salvador Atenco

Pues porque no era una obra como qué a mi punto de ver, no tenía para cuándo se empezara a proyectar los supuestos, o sea todo lo que pretendían lo que iban a exportar ahí creo que faltaban un montón de años, tengo 26, a los 46 años voy a ser, a lo mejor en la parte última de la productividad económica de una persona, pero ya a esa edad, yo ya tengo que estar más que realizado, entonces para mí, no.

Hombre, 26 años, San Salvador Atenco

A mí no, porque en sí ¿en qué me va a beneficiar? en nada, igual y en los centros comerciales, ya habría más diversos, más cerca, pero como persona no, yo creo que, al contrario, el estar escuchando los benditos aviones bien cerquita y más porque yo vivo a dos cuadras de ahí.

Mujer, 25 años, San Salvador Atenco

No, porque no viajo seguido, creo que lo ocupan más de otros países que vienen.

Hombre, 23 años, Ecatepec

Yo creo que no, pues en sí, no le veo en que me puede beneficiar. O sea, va a beneficiar a los que puedan pagar irse en esos aviones, estar ahí ¿no? Porque dicen,



no pues van a ver muchos trabajos. Sí, pero si me pagan muy poco y me gasto más en el pasaje de que me sirve, si voy a perder mi tiempo solamente.

Mujer, 17 años, Texcoco

A mí en lo particular yo creo que no porque, bueno cuando ya se estaba empezando a construir ya llegaba mucha gente que no era de aquí y ya se veía, así como que se robaban más cosas o como que venía gente, o sea desconocida. O sea tal vez el pueblo si es un poco muy cerrado pero, pues como que tiene como la manía de ver a la gente y decir “ No pues es que haz esto” o así, entonces en lo particular, yo creo que aparte de perjudicarme a mí, perjudica al pueblo, o sea, porque la gente aquí, casi como que gente, que llegue a vivir aquí de fuera, pues no la acepta, no dejan que vendan sus propiedades, porque por ejemplo la gente mayor sus terrenos y no los pueden vender a gente que no es de aquí. Sí está un poco cerrada la comunidad.

Mujer, 16 años, Texcoco

No, no creo. Pues no viajo y no creo que tuviera yo un beneficio acerca de eso.

Hombre, 19 años, Ecatepec

Quizá no tanto, porque no es como que yo vaya a trabajar ahí, y en estos tiempos o que obtenga yo algún beneficio de eso no.

Hombre, 17 años, Ecatepec

Siento que no. Pues porque, quizás a mí no, pero a los demás sí, porque tendrían oportunidades de empleo, a mí en lo personal siento que no.

Mujer, 22 años, Ecatepec

Pues siento que no, no, porque sigo estudiando, pero siento que a las personas que ya tienen más de 18 años porque la mayoría ya pide la prepa terminada ¿no? entonces pues ahí si hay más posibilidad de que consiguen trabajo los jóvenes.

Mujer, 17 años, Ecatepec

Bueno, pues tanto como que me traiga un beneficio hacia mí, pues no. A menos de que me den un trabajo en el aeropuerto, verdad, sí.

Mujer, 27 años, Ecatepec

Pues es que sí y no. Sí porque eran nuevas oportunidades de trabajo en un futuro y no porque alrededor iban a cerrar muchas, bueno iban a generar más tránsito e iban a cerrar cosas que quizás son de otras personas y nada más por esa parte.

Mujer, 16 años, Ecatepec

Cómo joven puede que sí me pudo haber beneficiado. Si yo trabajara para esa empresa en su construcción económicamente. Como parte de una comunidad sobre todo que vendría mucha gente aquí, sí ya de por sí hay muchos escasez de agua en la Zona Metropolitana de México.

Hombre, 16 años, Texcoco

Sí, pues sí porque, aún no estaba en la carrera de Derecho. La verdad sí le veía ventajas, por cuestión de trabajo, era mucho trabajo, siempre y cuando para chavos que quisieran trabajar y tuviera el conocimiento, sí había ventajas. Ahorita ya como punto personal, se está parando y se paró el 30%, ese aeropuerto se pagó el 50%, el 60% de su obra, o tal vez el 40. Que Texcoco si se quiere seguir levantando, pues que se siga levantando, porque el aeropuerto no se va a parar. Ahorita se paró, había letreros que decían, Nuevo Aeropuerto de la Ciudad de México, ya los quitaron, letreros verdes. Pero, no el aeropuerto va a seguir. Es un beneficio para toda la nación.

Hombre, 20 años, Texcoco

Tal vez sí tendría más más empleos, ¿no? O sea, en el futuro puede que haya más empleos y pues ingeniero siempre se necesita.

Mujer, 22 años, Texcoco

Yo tenía la, tengo la ilusión de que me beneficie. Sí, sí creo que lo pueda hacer. Bueno, porque yo quiero trabajar ahí en el nuevo aeropuerto, es un sueño trabajar en una aerolínea nacional o internacional, pero acá en mi país. Entonces creo que sí me puede beneficiar, me va a dar trabajo.

Hombre, 25 años, Ecatepec

Sí, pues yo en lo personal, te digo que serían beneficios de aprendizaje, de condición con los demás. De que tuvieran, este, la idea de que, este aeropuerto se creó por personas ahorita ¿no? Pero al rato quien lo va a administrar, quien va a tra-

bajar aquí, un niño, un joven. Es como lo que sí debería de ver los jóvenes, más conocimiento. Sobre todo, más, este, más este, más conocimiento de otros países ¿no? Si es cierto que este país es uno de los más grandes. Aquí van a llegar gentes de todo el mundo, aquí van a llegar a estacionarse por eso de los aviones. Entonces para mí, si visualizaba mucho a los jóvenes, para el conocimiento.

Hombre, 20 años, Texcoco

Si el trabajo en el que esté requeriría viajar, yo creo que me beneficiaría porque me queda cerca de aquí del municipio, me quedaría cerca el aeropuerto. En ese sentido me beneficiaría.

Hombre, 23 años, Texcoco

Pues en sí, en sí, había imaginado terminar la prepa e ir a pedir informarme y más o menos en que área pues si me tocaría trabajar no sé en donde dijeran aquí necesitas la prepa y esto y el otro y el otro ese es el lugar donde yo estaría.

Hombre, 18 años, Texcoco

Sí yo siento que sí, bueno es que, si lo vemos desde el contexto de mi carrera sí, porque obviamente hay más negocio, más comercio, más oportunidades de, se supone que eso se presumía oportunidad en el aspecto de más trabajo, muchas personas de esa zona de Atenco iban a trabajar mucho al aeropuerto, entonces ellos la mayoría estaba a favor de que se realizara, y yo siento que conforme a mi carrera, que es lo que busco es precisamente eso la interacción internacional siento que sí, definitivamente si me iba a aportar.

Mujer, 20 años, Texcoco

Si se hubiera concretado, sí. Se abren más como caminos hacia el trabajo ¿no? pues en esa parte sí, porque habría más oferta laboral.

Hombre, 28 años, Texcoco

Sí, porque conozco un conocido, que estaba estudiando de piloto y creo que ya está trabajando ahí, bueno ya está empezando, bueno ya estaba trabajando de piloto igual pero no sé qué esté haciendo porque luego sube fotos que veo que está ahí en el aeropuerto en las obras.

Hombre, 21 años, Texcoco

Sí. Igual tendría recursos, terminando la prepa pues podría, yo tuviera una oportunidad de tener un empleo ahí.

Hombre, 18 años, Texcoco

Sí, en cierta parte sí ¿no? porque, por ejemplo, nos pueden dejar hacer cosas en el ámbito de la escuela, aprender cosas así o realizarlo.

Mujer, 20 años, San Salvador Atenco

Tiene su ventaja y su desventaja. Supongo que en beneficio que este ya sería un lugar un poco más reconocido, a lo mejor en la construcción iba a haber oportunidades más de trabajo para jóvenes que buscan trabajo.

Hombre, 18 años, San Salvador Atenco

Sí, sí mucho. Bueno por una parte pues yo siento que la economía aquí subiría, bueno tendría un mejor nivel económico y conociendo a la localidad saben manejar el dinero, muchos decían que probablemente se podría aquí ser un lugar marginado ¿no? Muy urbanizado, pero yo creo que con un plan urbano podría tener un mejor nivel económico y conociendo a la gente de aquí, la gente de aquí yo la considero muy, hasta inteligente, porque sabe cuánto en el aspecto de la plusvalía sabe cuánto puede llegar a aumentar el precio digamos de un terreno, entonces en ese aspecto, yo vería, yo siento que crecería, porque sí se urbanizaría más, pero la gente yo creo que orientaría que creciera para bien. Estoy en desacuerdo y a parte que por mi carrera yo siento que habría trabajo ahí mismo.

Hombre, 24 años, San Salvador Atenco

Pues, sí, porque te ayudaría a encontrar trabajo dentro del proyecto, pero como ya se canceló, pues ya no.

Mujer, 22 años, San Salvador Atenco

Sí. Yo si estaba a favor del aeropuerto en muchas cosas. Mira yo sé que es, a pesar de que estoy a favor del ambiente y todo. Yo creo que es un área que no se utiliza, vaya, ya era un lago seco desde hacía mucho tiempo. Si venían aves migratorias y todo eso, pero mira sinceramente he visto que los mexicanos lo que está de moda defienden, no tienen una vela, solo siguen, siguen, siguen como borregos. Si nadie hubiera hecho oposición al aeropuerto, se hubiera construido.

Mujer, 27 años, San Salvador Atenco

Sí, porque no sé si se vaya a cancelar o ya se canceló, pero yo creo que sí, porque un proyecto de ese tamaño genera trabajos de forma directa o indirecta, o sea tanto en obras la plusvalía, los lugares que están ahí céntricos que también iba a crecer mucho a lo mejor si era una fuente de ingresos para los jóvenes también pudo haber significado algo.

Hombre, 24 años, Ecatepec.

Pues como en ese tiempo yo estaba estudiando, no pensé en trabajar en esos momentos. Pero supongo que ahí podía haber oportunidad de trabajo. De operación, en la construcción.

Hombre, 18 años, San Salvador Atenco

Sí, sí tenía de hecho, era mi idea hace un año yo pensaba dejar de trabajar de instructor e irme para allá. Relacionado a mi carrera como dibujante, como de presupuestos y cosas como auxiliar de residente de obra o cualquier cosa así, en general me gusta todo.

Hombre, 24 años, San Salvador Atenco

De acuerdo con lo obtenido en campo, las y los jóvenes expresan opiniones polarizadas con respecto al proyecto del NAIM. Sin embargo, muchas de estas opiniones están desinformadas de las implicaciones reales que podría tener un proyecto de esta índole en el territorio.

Pues ahí no entendía, ni la idea y eso porque me vine porque mi esposo me empezó a platicar del proyecto, el taller lo abrieron precisamente porque el aeropuerto se iba a construir aquí, me dijo que iba a venir más gente, se iba a poblar más, entonces el taller iba a funcionar más según era su idea de él, pero, aun así, le funcionó ahí donde está el taller. Decir si construyen el aeropuerto aquí, vamos a salir nosotros beneficiados, pero aun así salió.

Mujer, 27 años, Texcoco

No estoy tan informado en el tema del aeropuerto, pero sí he escuchado acerca del aeropuerto, yo siento que traería más contaminación. Y para qué quieren otro aeropuerto si ya tienen uno.

Hombre, 16 años, Texcoco

No he investigado, sabía que iban a crear algunas fuentes de trabajo, la ubicación donde lo estaban poniendo, el tráfico que iban a tener cambiaba muchos los costos.

Mujer, 20 años, Texcoco

No porque, o sea cómo afectaba al pueblo, pues como que no me interesaba “no quiero participar.

Mujer, 20 años, San Salvador Atenco

Los beneficios a los que los jóvenes consideran ser acreedores de un megaproyecto como el NAIM únicamente son monetarios y de empleo, pero sin tener la certeza de saberlo, pues algunos consideran que no serían candidatos ideales para trabajar en el proyecto ya que no encajan con el perfil que imaginan se está buscando. Esta suposición nos habla nuevamente, de que sus opiniones son desinformadas o desinteresadas para con el proyecto y sus implicaciones.

¡Yo creo que no mucho! Para viajar nada más, pero en el sentido laboral creo que se necesita tener más preparación, ahorita yo no. Si el aeropuerto, hipotéticamente, si el aeropuerto estuviera ahorita, y yo a esta edad, quisiera trabajar ahí, sería poco posible que consiguiera un empleo, porque es un lugar en donde te pedirían cierto grado de estudios, o cierta experiencia en otras cosas, o cierta edad y yo no tengo esa edad, yo no podría como joven. No me beneficiaría en mucho, solamente en el hecho de si tengo que viajar o cualquier otra situación.

Hombre, 17 años, San Salvador Atenco

No. Porque regularmente las empresas que iban a realizar el aeropuerto ya traen a su gente y, obviamente si somos demasiados habitantes en esta zona de Texcoco o Atenco que está muy cerca de donde iba a ser el aeropuerto, entonces de ahí cuántos íbamos a lograr ser participantes en ese empleo, tal vez si iban a ver muchos, pero en los mandos bajos y pues gran beneficio no lo veía yo.

Hombre, 24 años, San Salvador Atenco

Por el gobierno que estaba no creo, por la delincuencia, iba a haber más delincuencia, y dicen que más oportunidades de trabajo iba a haber, pero no creo

porque como eran empresas extranjeras las que estaban entrando, yo digo que ya tenían sus trabajadores y no iba a haber oportunidad, y si iba a haber, era con un salario mínimo que nada más sería para sobrevivir.

Hombre, 16 años, San Salvador Atenco

No. Yo mi punto de vista, yo no le veo ningún beneficio para mí no. Yo creo que no sería un beneficio para mí, ni para la comunidad, no solamente para mí. No creo que sería una fuente, por lo general yo veo que todas esas empresas, ya traen sus empresas de transporte, simplemente para un trabajo en una recepción en un hotel, tienes que cubrir ciertas ¿cómo se dice? características ¿no? una azafata morenita, chaparrita no te la van a aceptar, de 1.50 cm., 1.70 cm.

Mujer, 26 años, San Salvador Atenco

Pues mira, como tal, no porque no estudié nada relacionado a eso. Yo no sé nada de cuestiones aduanaras, ni de aerolíneas, ni cuestiones económicas. Tal vez en el sector de, si habría en el sector social, pues tal vez, pero no era mí, mi. O sea, de que yo me iba a beneficiar, yo creo que el beneficio era en sí de tener algo cerca y todo sube, te sube, pues la plusvalía del lugar.

Mujer, 27 años, San Salvador Atenco

No porque mi lugar para desempeñarme siempre va a ser una escuela o alguna clínica, entonces no me beneficia en nada, escuelas hay en todas partes.

Mujer, 25 años, San Salvador Atenco

Si, de aeromoza, pero allá quién sabe cómo me vaya a aceptar, digo quien sabe, de hecho, mi prima entró, ahí, ella ya tiene mejor manejado su inglés, tiene francés, entonces yo tengo mi inglés sí, pero no sé cómo sea en el trabajo allí el estereotipo. Entonces no sé, porque yo puedo decir una cosa y ya después “hay ya no me gusta ahora otra cosa.

Mujer, 22 años, Texcoco

Ningún joven expresó o comunicó estar involucrado con las movilizaciones sociales a favor del lago de Texcoco, encabezada por el Frente de Pueblos en Defensa de la Tierra (FPDT) que apoyados por numerosos grupos de activistas contribuyeron a la cancelación del nuevo aeropuerto. En cambio, algunos

jóvenes de Atenco señalan que su localidad ha quedado estigmatizada por esta situación, haciéndolos motivo de burlas o discriminación.

Por “el lugar donde eres” pero no es como que me hagan algo malo, si no sólo a veces lo toman como a risa o a burla. Cómo ve que pasó lo del accidente, por lo que la gente no quería el aeropuerto, y ve que pasó todo el problema y eso, entonces como que a veces me hacen burla de eso, pero pues, así como que no, pero yo siento que no lo hacen como en mala onda, sólo para jugar y ya.

Mujer, 20 años, San Salvador Atenco

Por ser güero y tener los ojos de color en el mismo municipio, porque eran puros niños morenitos y en la vocacional por ser güero y de ojos verdes y pertenecer al municipio de Atenco y por ser de un pueblo porque me decían bro [brother] queso y se reían o hacían alusión a lo de los macheteros, etc.

Hombre, 26 años, San Salvador Atenco

Cuando estuvo el problema de Atenco, no era discriminada, pero pues decían, es que tú eres de los macheteros; no me molesta, no me molestó y empecé a pues sí, es que somos gente que no nos dejamos. Porque mucha gente por eso, a mi forma de pensar, el gobierno hace lo que él quiere, porque la gente se deja, y no nos tenemos que dejar, es que tú los defiendes, es que tú eres de Atenco, no, no es que porque sea de Atenco, porque nosotros que vivimos y que estamos adentro de la comunidad nos damos cuenta y los que están afuera no ven la realidad del problema y ustedes opinan pero sin saber, nosotros que estamos adentro sabemos cómo está, qué es lo que va a pasar con nuestra comunidad, ustedes, porque tú eres bien peleonera, no es que sea peleonera, simplemente que no me gusta y yo definiendo lo que yo pienso, no es ser peleonera.

Mujer, 26 años, San Salvador Atenco

Otro hallazgo a destacar en torno a los jóvenes y al trabajo en el NAIM fue la instalación reclutadores, del grupo aeroportuario, ubicados en los palacios municipales de Atenco y Texcoco para contratar personas sin importar edad, género, nivel de estudios, área o conocimientos.

En algunos casos, se impartieron capacitaciones gratuitas para todo aquel que quisiera entrar a la primera fase de construcción, no exigían saber leer o escribir. Estas capacitaciones normalmente tienen un costo aproximado de



12 000 pesos. Pero los reclutadores comentaron que muy poca gente se animó a trabajar por falta de interés, sobre todo los jóvenes, que según testimonios de los mismos reclutadores, prefirieron empleos que les representaran menor esfuerzo y remuneración económica inmediata. Como ya se mencionó, la contundencia de dichos argumentos se debilita porque dichas jornadas de trabajo, en la megaobra, llegaban a ser de hasta 12 horas, por lo que para muchos adultos de mediana edad, por los sueldos que se ofrecían, resultaban atractivas; sin embargo, para un joven entre 15 y 29 años, no era una opción, pues requerían invertir menos horas y menos esfuerzo.



## Balance

Las respuestas de las y los jóvenes en las entrevistas a profundidad, conducidas en los tres municipios informan lo siguiente, con respecto a sus percepciones sobre las diferencias de clase, raciales y étnicas.

Hay suficientes evidencias orales de que la gran mayoría opina que la juventud blanca, “güera”, es privilegiada y tiene más oportunidades. Asisten a las mejores escuelas, ocupan los mejores trabajos, son más atractivos en su apariencia personal. Igualmente, hay suficientes evidencias para comprobar que las juventudes indígenas y afrodescendientes son discriminadas por su apariencia personal, su indumentaria y su color de piel. Los jóvenes asiáticos u orientales son percibidos de manera positiva, hay que subrayar que se refieren a un imaginario sobre el desempeño de esta juventud en sus países; valoran el sistema educativo que ahí tienen, el esfuerzo colectivo y la innovación.

Aunque no se recabaron suficientes testimonios sobre el ser joven mestizo, damos cuenta de que el mestizaje es muy extendido, para respaldar el argumento mostramos datos de Ecatepec y Texcoco, con respecto a la pregunta *¿Y tú cómo te consideras...?* de la Encuesta 1200.<sup>1</sup> Los datos rescatados de esta encuesta arrojan que entre los municipios de Ecatepec y Texcoco hubo

<sup>1</sup> La Encuesta 1200 no fue aplicada en su totalidad en los tres municipios bajo estudio. Las razones: porque Atenco no estaba considerado en los corredores de gran afluencia, mientras que Ecatepec y Texcoco sí son concurridos por los jóvenes, éste fue principalmente un criterio de selección para la aplicación. La Encuesta está disponible en <<https://juventudes.sociales.unam.mx>>.

179 entrevistados, 127 y 52 encuestados respectivamente, lo que representa el 14.9% de la muestra total.

Gráfica 1  
Autoadscripción étnica de las y los jóvenes de Ecatepec y Texcoco  
(porcentajes)

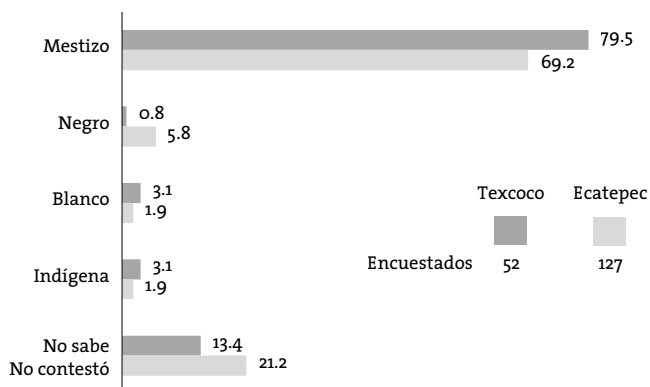

Fuente: Elaboración de Rafael Muciño con información de Jóvenes de identidades diversas en dinámicas metropolitanas. Fronteras de la Ciencia, Conacyt 2368.

La gráfica 1 muestra que la identidad mestiza se encuentra arraigada en la mayoría de los jóvenes. En Ecatepec resulta interesante que la autoadscripción de ser afrodescendiente obtuvo el segundo lugar y parece que hubiera sido representativa, pero al demostrar el dato en números absolutos, obtenemos que muy pocos encuestados realmente pertenecen a dicha adscripción.

Las y los jóvenes expresaron escasos comentarios sobre el ser mestizo lo que hubiera podido enriquecer el análisis cualitativo. En consecuencia, aunque las juventudes reciben escolaridad, ésta es vista de mayor precariedad en comparación con la que obtienen los jóvenes privilegiados. En su búsqueda de empleo, percibieron racismo y discriminación, por consiguiente, desde temprana edad se construyen las percepciones de la existencia de racismo y discriminación, así como sus efectos en la escolaridad, el empleo y sus trayectorias de vida. Otros testimonios sobre riqueza y pobreza buscaron complementar lo anterior en la medida en que reflejan subjetivamente tanto sus aspiraciones, como sus deseos, con respecto a los obstáculos reales de educación, empleo, ingreso para alcanzar o construir su bienestar a futuro.

Cuadro 1  
Autoadscripción étnica de las y los jóvenes de Ecatepec y Texcoco  
(porcentajes)

	Texcoco	Ecatepec
Mestizo	36	101
Afrodescendiente	3	1
Blanco	1	4
Indígena	1	4
No supo/No contestó	11	17

Fuente: Elaboración de Rafael Muciño con información de Jóvenes de identidades diversas en dinámicas metropolitanas. *Fronteras de la Ciencia*, Conacyt 2368.

En términos generales, las juventudes de Ecatepec, San Salvador Atenco y Texcoco no consideraron al NAIM ni perjudicial, ni benéfico, para sus futuros laborales. La falta de información y el desinterés por el tema es evidente, pues los jóvenes expresaron ser sujetos de pocas oportunidades para emplearse en el aeropuerto; por lo tanto, las opiniones que las juventudes tienen con respecto a beneficios o afectaciones que el megaproyecto tendría en la trayectoria de vida, y de vida cotidiana, de los habitantes de la zona afectada, están más orientadas por sus percepciones y experiencias personales con respecto a la urbe y lo que representa. Esto significa que dan más crédito a su entorno, a la aspiración de pertenecer y vivir en la gran ciudad y a sus círculos de sociabilidad, que a las informaciones generadas tanto por el gobierno en turno, como por la oposición.

El proyecto del aeropuerto en términos generales representa desigualdad y exclusión. Un espacio al que sólo los privilegiados, personas externas a sus municipios, hubieran podido usarlo, disfrutarlo o encontrar empleo. El megaproyecto, también hubiera traído caos urbano, tráfico, delincuencia y sobrepoblación a sus localidades, terminando así, con la tranquilidad y bienestar del entorno natural.

La juventud, de este histórico complejo lacustre, ha asimilado la importancia de defender y conservar el medio ambiente y, demuestra que esta conciencia ha sido incorporada a sus proyectos de vida.



## Fuentes consultadas

- Bassols Ricárdez, Mario y Maribel Espinoza Castillo (2011). *Construcción social del espacio urbano: Ecatepec y Nezahualcóyotl. Dos gigantes del oriente*. Polis, México. v. 7, n. 2, p. 181-212, enero 2011.
- Colín Sánchez, Mario (1990). *Semblanzas del Estado de México en la obra de Manuel Altamirano*. Gobierno del Estado de México.
- Crenshaw, Kimberlé (1989). "Demarginalizing the Intersection of Race and Sex: A Black Feminist Critique of Antidiscrimination Doctrine, Feminist Theory and Antiracist Politics". Chicago: University of Chicago Legal Forum, v. 1989, issue 1, article 8 [en línea]. Disponible en <<http://chicagounbound.uchicago.edu/cgi/viewcontent.cgi?article=1052&context=uclf>> (consulta: 23 de agosto de 2019).
- De Viqueira Landa, Carmen (2001). *El enfoque Regional en Antropología*. Universidad Iberoamericana.
- Ducks Unlimited de México, A. C. (DUMAC) (2005). *Programa de Conservación y Manejo para las Aves Playeras en el Lago de Texcoco, Estado de México*.
- Eze, E. Chuckwudi (ed.) (1997). *Race and the Enlightenment: A Reader*. Oxford: Blackwell.
- Falcón, Sylvanna (2009). "Intersectionality". En *Encyclopedia of Gender and Society*: 467-469.
- Falcón, Sylvanna (2016). "Intersectionality as the new universalism". En *Power Interrupted Antiracist and Feminist Activism inside the United Nations*: 152-165.
- Garza, Gustavo (1985). *El proceso de industrialización en la Ciudad de México (1821-1970)*. México: El Colegio de México.
- Garza, Gustavo (2005). *La urbanización de México en el siglo xx*. México: El Colegio de México.
- González Paredes, Norma (2013). *Hacienda de Chapingo. Universidad Autónoma del Estado de México*. Colegio de Cronistas.

- Guillermo Aguilar, Adrián (coord) (2004). *Procesos Metropolitanos y Grandes Ciudades. Dinámicas recientes en México y otros países*. México: CRIM-UNAM-Conacyt, Miguel Ángel Porrúa, Cámara de Diputados, LIX Legislatura (Colección Conocer para Decidir).
- Gutiérrez Chong, Natividad (2018). "Indigenous Women in Trafficking: Links Between Race, Ethnicity and Class". En *The SAGE Handbook of Human Trafficking and Modern-Day Slavery*. Jennifer Bryson Clark and Sasha Poucki (eds.). Los Angeles, Londres, New Delhi, Singapore, Washington DC, Melbourne: Sage reference.
- H. Ayuntamiento de Atenco (2004). *Plan Municipal de Desarrollo Urbano de Atenco. Secretaría de Desarrollo Urbano*.
- H. Ayuntamiento de Atenco (2016). *Plan de Desarrollo Municipal 2016-2018*.
- H. Ayuntamiento de Atenco, Estado de México (2019). *Plan de desarrollo municipal 2019-2021*. Estado de México.
- H. Ayuntamiento de Texcoco (2016). *Plan de Desarrollo Municipal 2016-2018*.
- Instituto Nacional de Estadística y Geografía (INEGI) (2009). *Prontuario de información geográfica municipal de los Estados Unidos Mexicanos San Mateo Atenco, México*.
- Lutz, Helma, Maria Teresa Herrera y Linda Supik (eds.) (2011). *Framing Intersectionality. Debates on a Multi-Faceted Concept Gender Studies*. Farnham: Ashgate.
- Martínez, José Luis (1982). *Nezahualcōyotl. Vida y obra*. México: Fondo de Cultura Económica.
- Martínez-Caballero, Graciela y Hugo Montes-de-Oca-Vargas (2012). *Envejecimiento y migración en los municipios del Estado de México. Papeles de población 18 (73): 205-240*.
- Moreno Sánchez, Enrique (2007). "Características territoriales, ambientales y socio-políticas del Municipio de Texcoco, Estado de México". *Quivera 9 (3): 177-206*.
- Moreno Sánchez, Enrique (2018). "El nuevo Aeropuerto Internacional de la Ciudad de México en el ex lago de Texcoco, Estado de México, problemática socio territorial y ambiental". *Revista CS 26 (4): 183-212*.
- Muñoz López, Leonardo (1998). *Monografía municipal de Ecatepec de Morelos*. Gobierno del Estado de México.
- Olvera, E. Patricia (s/f). *Proceso de Urbanización en Ecatepec, el Estado como agente promotor*. Facultad de Filosofía y Letras, UNAM.
- Pérez Zavala, Miriam (2014). *Monografía Político-Administrativa del Municipio de Atenco 2000-2012*. Tesina. Universidad Autónoma del Estado de México. Texcoco: Centro Universitario UAEM.
- Pineda Chávez, Alejandro, Alma Hilda Trujillo Muñoz y Javier Pérez Corona (2016). "Proceso de Urbanización y Asentamientos Irregulares En El Municipio de Ecatepec De Morelos, 1970-2015". *El desarrollo regional frente al cambio ambiental global y la transición hacia la sustentabilidad*. México: Asociación Mexicana de Ciencias para el Desarrollo Regional, A.C.



- Pradilla Cobos, Emilio (2016). *Zona Metropolitana del Valle de México: Cambios socio-territoriales*. México: Universidad Autónoma Metropolitana-Xochimilco.
- Quezada Ortega, Margarita de J. (2007). “Migración, arraigo y apropiación del espacio en la recomposición de identidades socio territoriales”. *Cultura y representaciones sociales* 2 (3): 35-67.
- Roth, Wendy D. (2016) “The Multiple Dimensions of Race”, *Ethnic and Racial Studies* 39 (8): 1310-1338.
- Solís, Patricio, Braulio Güémez Graniel y Virginia Lorenzo Holm (2019). *Por mi raza hablará la desigualdad. Efectos de las características étnico-raciales en la desigualdad de oportunidades en México*. México: Oxfam.
- Telles, Edward E. (2014). *Pigmentocracies. Ethnicity, Race, and Color in Latin America*. Chapel Hill: The University of North Carolina.
- Unikel, Luis (1976). *El desarrollo urbano de México. Diagnóstico e implicaciones futuras*. México: El Colegio de México.
- Yuval-Davis, Nira (2006). “Intersectionality and Feminist Politics”. *European Journal of Women’s Studies* 13 (3): 193-209.

## PÁGINAS EN INTERNET

- Instituto Nacional de Geografía y Estadística (INEGI) (2010). Natalidad y fecundidad, Tablas [en línea]. Disponible en <<https://www.inegi.org.mx/temas/natalidad/#Tabulados>>.
- Instituto Nacional de Geografía y Estadística (INEGI) (2011). Censo de Población y vivienda, 2010 [en línea]. Disponible en <<https://www.inegi.org.mx/programas/ccpv/2010/>> (consulta: agosto de 2018).
- Instituto Nacional para el Federalismo y el Desarrollo Municipal (Inafed) (2019). Monografías de los municipios de México. Ecatepec [en línea]. Disponible en <[www.inafed.gob.mx/work/enciclopediaEMM15mexico/municipios/1503a.html](http://www.inafed.gob.mx/work/enciclopediaEMM15mexico/municipios/1503a.html)> (consulta: 15 julio de 2019).
- Instituto Nacional para el Federalismo y el Desarrollo Municipal (Inafed) (2020). Monografías de los municipios de México. San Salvador Atenco [en línea]. Disponible en <<http://www.inafed.gob.mx/work/enciclopedia/EMM15mexico/municipios/15011a.html>> (consulta: 20 enero de 2019).
- Lamberti, María Julieta (2018). El NAICM. Un mal negocio para México. *projectpoder.org* [en línea]. Disponible en <<https://torredecontrol.projectpoder.org/index.html>> (consulta: 20 enero de 2019).
- López, Sonia (1999). “El nuevo rostro del retrato hablado”. *¿cómoves?* (3) *Revista de Divulgación de la Ciencia UNAM* [en línea]. Disponible en: <<http://www.comoves.unam.mx/numeros/articulo/3/el-nuevo-rostro-del-retrato-hablado>> (consulta: 21 de noviembre de 2019).

- Moreno Sánchez, Enrique (2014). “Atenco, a diez años del movimiento social por el proyecto del aeropuerto. Análisis socio urbano y político”. *Estudios demográficos y urbanos* 29 (3): 541-578 [en línea]. Disponible en <[http://www.scielo.org.mx/scielo.php?script=sci\\_arttext&pid=So186-72102014000300541&lng=es&tlng=es](http://www.scielo.org.mx/scielo.php?script=sci_arttext&pid=So186-72102014000300541&lng=es&tlng=es)> (consulta: 15 enero de 2019).
- Observatorio Nacional Ciudadano (2018). Incidencia de los delitos de alto impacto en México [en línea]. Disponible en <<http://onc.org.mx/>> (consulta: 18 octubre de 2018).
- Página del Sistema de Transporte Colectivo Metro (STC Metro) (2019) [en línea]. Disponible en <<https://www.metro.cdmx.gob.mx/>> (consulta: 27 marzo de 2020).
- Página oficial del Nuevo Aeropuerto Internacional de México (2018). <<https://naim.org>>. Recuperado el 16 febrero de 2018.
- Pérez de Chalita, Martha Alicia (coord.) (2018). Texcoco, Historia y Geografía de sus comunidades [en línea]. Disponible en <[http://texcocosuhistoria.mex.tl/1684127\\_Inicio.html](http://texcocosuhistoria.mex.tl/1684127_Inicio.html)> (consulta: 16 de noviembre de 2018).
- Semáforo Delictivo de México (2019) [en línea]. Disponible en <<http://www.semaforo.com.mx/>> (consulta: 18 de octubre de 2019).
- soymexiquense.com (2019) [en línea]. Disponible en <<http://www.soymexiquense.com/edomex/region-v/ecatepec/143-ecatepec>> (consulta: 21 de septiembre de 2019).
- Suprema Corte de Justicia de la Nación (SCJN) (2016). Tribunal Pleno De La Suprema Corte De Justicia De La Nación. Investigación Constitucional, Número 3/2006, “Caso Atenco” [en línea]. Disponible en <<https://web.archive.org/web/20160304200216/>>; <[https://www.scjn.gob.mx/Cronicas/Cronicas%20del%20pleno%20y%20salas/cr\\_casoAtenco.pdf](https://www.scjn.gob.mx/Cronicas/Cronicas%20del%20pleno%20y%20salas/cr_casoAtenco.pdf)> (consulta: 15 de junio de 2018).
- Terrones Medina, Mayra Irasema (2013). Seis imposibilidades que ha logrado Atenco. Blog del FPDT-Atenco (18 de diciembre de 2019) [en línea]. Disponible en <<http://atencofpdt.blogspot.com/2013/12/seis-imposibilidades-que-ha-logrado.html>> (consulta: 2 de septiembre de 2018).

## DOCUMENTALES

- canalseisdejulio y Promedios (productora) (2006). Défossé, Nicolás y Mario Viveros. *Atenco: romper el cerco*. Disponible en <http://cosal.es/atenco-romper-el-cerco-documental/?print=print> (consulta: 8 de junio de 2018). México.

## NOTAS PERIODÍSTICAS

- Barragán, Daniela (2018). “Se dijo que el NAIM se rellenaría con 16 minas. Hoy son 180, todas en Edomex y 30% serían ilegales”. *sinembargo.mx*, 24 agosto [en línea].

- Disponible en <<https://www.sinembargo.mx/24-08-2018/3461383>> (consulta: 12 de septiembre de 2018).
- Cuellar, Mireya y Juan Manuel Venegas (2002). “Atenco, El conflicto”. *La Jornada*, 2 de agosto [en línea]. Disponible en <<https://www.jornada.com.mx/2002/08/02/016n1pol.php?printver=1>> (consulta: 12 de septiembre de 2018).
- Cuellar, Mireya y Juan Manuel Venegas (2002). “Cancela el gobierno su proyecto de construir en Texcoco el nuevo aeropuerto metropolitano”. *La Jornada*, 2 de agosto [en línea]. Disponible en <<https://www.jornada.com.mx/2002/08/02/016n1pol.php?printver=1>> (consulta: 12 de septiembre de 2018).
- De la Luz González, María (2008). “Cronología del conflicto de San Salvador Atenco”. *El Universal*, 21 de enero [en línea]. Disponible en <<https://archivo.eluniversal.com.mx/notas/475742.html>> (consulta: 12 de septiembre de 2018).
- Herrera, Mónica (2017). “NAICM busca certificaciones LEED Platinum y Oro en edificio terminal y torre de control”. *Revista Inmobiliare*, 1 de noviembre [en línea]. Disponible en <<https://inmobiliare.com/naicm-busca-certificaciones-leed-platinum-y-oro-en-edificio-terminal-y-torre-de-control/>> (consulta: 8 de marzo de 2019).
- Luege Tamargo, José Luis (2018). *El Universal*, 9 abril [en línea]. Disponible en <<https://www.eluniversal.com.mx/columna/jose-luis-luege-tamargo/metropoli/naicm-vs-naim>> (consulta: 9 de marzo de 2019).
- NTR, Zacatecas (2016). “Molino de Flores, una hacienda colonial para conocer y disfrutar”. *NTR Zacatecas*, 20 de marzo [en línea]. Disponible en <<http://ntrzacatecas.com/2016/03/20/molino-de-flores-una-hacienda-colonial-para-conocer-y-disfrutar/>> (consulta: 8 de febrero de 2019).
- Pulido, Nahielli (2017). “Vivió San Salvador Atenco su centenario carnaval”. *Agencia MVT*, 26 de febrero [en línea]. Disponible en <<http://mvt.com.mx/vivio-san-salvador-atenco-su-centenario-carnaval/>> (consulta: 1 de octubre de 2018).
- Rodríguez García, Arturo (2014). “Presenta Peña proyecto de nuevo Aeropuerto”. *Revista Proceso*, 3 de septiembre [en línea]. Disponible en <<https://www.proceso.com.mx/381200/presenta-pena-proyecto-de-nuevo-aeropuerto>> (consulta: 5 de octubre de 2018).
- Ruiz, Karina (2015). “Día de campo... en el Parque Los Ahuehuetes”. *Hoy Estado*, 17 de marzo [en línea]. Disponible en <<https://www.hoyestado.com/2015/03/dia-de-campo-en-el-parque-los-ahuehuetes/>> (consulta: 22 de octubre de 2018).
- Salinas, Cesáreo Javier (2011). “Continúa la Conagua compra de terrenos en San Salvador Atenco”. *La Jornada*, viernes 1 de abril [en línea]. Disponible en <<https://www.jornada.com.mx/2011/04/01/estados/041n1est>> (consulta: 15 de octubre de 2018).
- Salinas, Cesareo Javier y René Ramón Alvarado (2002). “Reprimen marcha campesina de Atenco; hay 33 lesionados”. *La Jornada*, 12 de julio [en línea]. Disponible en <<https://www.jornada.com.mx/2002/07/12/052n2pol.php?origen=index.html>> (consulta: 6 de octubre de 2018).

Salinas, Javier, René Ramón Alvarado, Gustavo Castillo y Roberto Garduño (2006). “Al alba, 3 mil policías tomaron el control en San Salvador Atenco”. *La Jornada*, 5 de mayo [en línea]. Disponible en <<https://www.jornada.com.mx/2006/05/05/index.php?section=politica&article=003n1pol>> (consulta: 15 de octubre de 2018).

## ENTREVISTAS CON AUTORIDADES

### *Municipio de Atenco*

1. Director de Educación.
2. Director de Cultura.
3. Director de Juventud y Deportes.
4. Directora de Desarrollo Municipal.
5. Secretaria de la Dirección de Empleo.

### *Municipio de Texcoco*

1. Director de Educación y Deporte.
2. Director de Planeación Urbana.
3. Directora de Medio Ambiente.
4. Director de Desarrollo Económico.

# Índice de cuadros, gráficas, imágenes y mapas

## ÍNDICE DE CUADROS

### Capítulo I

Cuadro 1. Años con mayor número de nacimientos en el municipio de Ecatepec y su comparación con el total nacional .....	22
Cuadro 2. Semáforo delictivo en Ecatepec, octubre 2019 .....	26
Cuadro 3. Especies de plantas más comunes en el municipio de Texcoco .....	30
Cuadro 4. Especies animales más comunes en el municipio de Texcoco .....	31

### Capítulo III

Cuadro 1. Percepciones de las y los jóvenes en los tres municipios .....	107
--	-----

### Balance

Cuadro 1. Autoadscripción étnica de las y los jóvenes de Ecatepec y Texcoco (porcentajes) .....	125
---	-----

## ÍNDICE DE GRÁFICAS

### Balance

Gráfica 1. Autoadscripción étnica de las y los jóvenes de Ecatepec y Texcoco (porcentajes) .....	124
---	-----

## ÍNDICE DE IMÁGENES

### Capítulo I

Imagen 1. Glifo del municipio de Ecatepec .....	19
Imagen 2. Niños jugando en la calle debajo de la carretera México-Pachuca (Ecatepec), febrero 1993 .....	23
Imágenes 3, 4, 5 y 6. Ilustraciones del libro <i>Ecatepec</i> .....	27
Imagen 7. Glifo de Texcoco .....	32
Imagen 8. Plaza pública de San Miguel Coatlinchán, Texcoco .....	37
Imagen 9. Glifo de Atenco .....	40
Imagen 10. Danzante del carnaval de Atenco .....	43

### Capítulo II

Imagen 1. Tarjetas de autoidentificación de tono de piel para hombres y mujeres .....	63
Imágenes (mini rostros) .....	64-67 y 69

### Capítulo III

Imagen 1. Los rostros de la minería en torno al NAIM .....	105
--	-----

## ÍNDICE DE MAPAS

### Capítulo I

Mapa 1. Localidades urbanas en Ecatepec de Morelos 1970-2013 .....	21
Mapa 2. Relieve geográfico de Texcoco .....	29
Mapa 3. Localización del municipio de Atenco .....	39

*Jóvenes e interseccionalidad: color de piel•etnia•clase*  
*El Nuevo Aeropuerto Internacional*  
*de México: Atenco, Ecatepec y Texcoco,*  
editado por el Instituto de Investigaciones Sociales,  
se terminó de imprimir en abril de 2021, en los talleres  
de Litográfica Ingramex, S.A. de C.V.,  
Centeno 162-1, Col. Granjas Esmeralda Iztapalapa,  
Ciudad de México, 09810  
La composición tipográfica se hizo en fuente  
TheSerif (10.5/15, 9.5/15 pts.) y TheSans (11/15, 8.5/11 pts.)  
La edición digital consta de 200 ejemplares  
en papel bond ahuesado de 90 gr.

